

第2次香美市振興計画

進化する自然共生文化都市 香美市

第8次実施計画

(令和6年度～令和8年度)

令和6年4月



香 美 市

目 次

	ページ
I 実施計画の目的	1
II 計画の期間	1
III 計画の性格	1
IV 計画の対象事業	1
V 基本計画の体系と重点施策	2
VI 事業計画総括表	4
VII 事業計画	
<u>基本方針 1 まちのかたちを創る（都市計画、市道等の整備、公共交通等）</u>	
1. 計画的な土地利用の推進	5
2. 市街地や集落の整備	6
3. 交流・生活基盤の整備	9
4. 都市イメージの形成	13
<u>基本方針 2 みどりを保つ（消防、防災、水道、汚水、環境等）</u>	
5. 安全・安心なまちづくり	14
6. 自然資源の保全と活用の推進	17
7. 水資源の安定的な確保と利用	18
8. 自然と共生する地域づくりの推進	19
<u>基本方針 3 やすらぎを守る（保健、医療、福祉等）</u>	
9. 支えあいのまちづくり	21
10. 保健、医療の充実	24
11. 高齢者福祉の充実	26
12. 障害者福祉の充実	29
<u>基本方針 4 賑わいを興す（産業）</u>	
13. 交流によるまちづくりの推進	32
14. 農林業の振興	33
15. 商工業の振興	39
16. 観光の振興	40
17. 地域産業の振興と就業機会確保の総合的な推進	41
<u>基本方針 5 未来を拓く（子育て、教育、人権等）</u>	
18. 子育て支援の充実	42
19. 未来を拓く子どもの育成	45
20. 心豊かな生涯学習・生涯スポーツ活動の振興	49
21. 人権尊重の地域づくりの推進	52
22. 地域文化の保護・継承と創造	53
<u>基本方針 6 みんなで築く（行政、市民の参画、工科大学との協調等）</u>	
23. 合理的、効率的行財政運営の推進	55
24. 行政職員の資質向上と適正配置	56
25. 市民と共に歩むまちづくりの推進	57
26. 高知工科大学と共に歩むまちづくりの推進	59

I 実施計画の目的

この計画は、本市の将来像である「進化する自然共生文化都市」を実現するため、財政計画との整合性を図りながら第2次香美市振興計画（平成29年～令和8年）に定められた施策を計画的、効率的に進めるために具体的な主要施策を示した3年間の計画です。

II 計画の期間

令和6年度～令和8年度までの3年間とし、社会情勢や財政状況の変化等に対応していくため、毎年ローリング方式により見直し策定します。

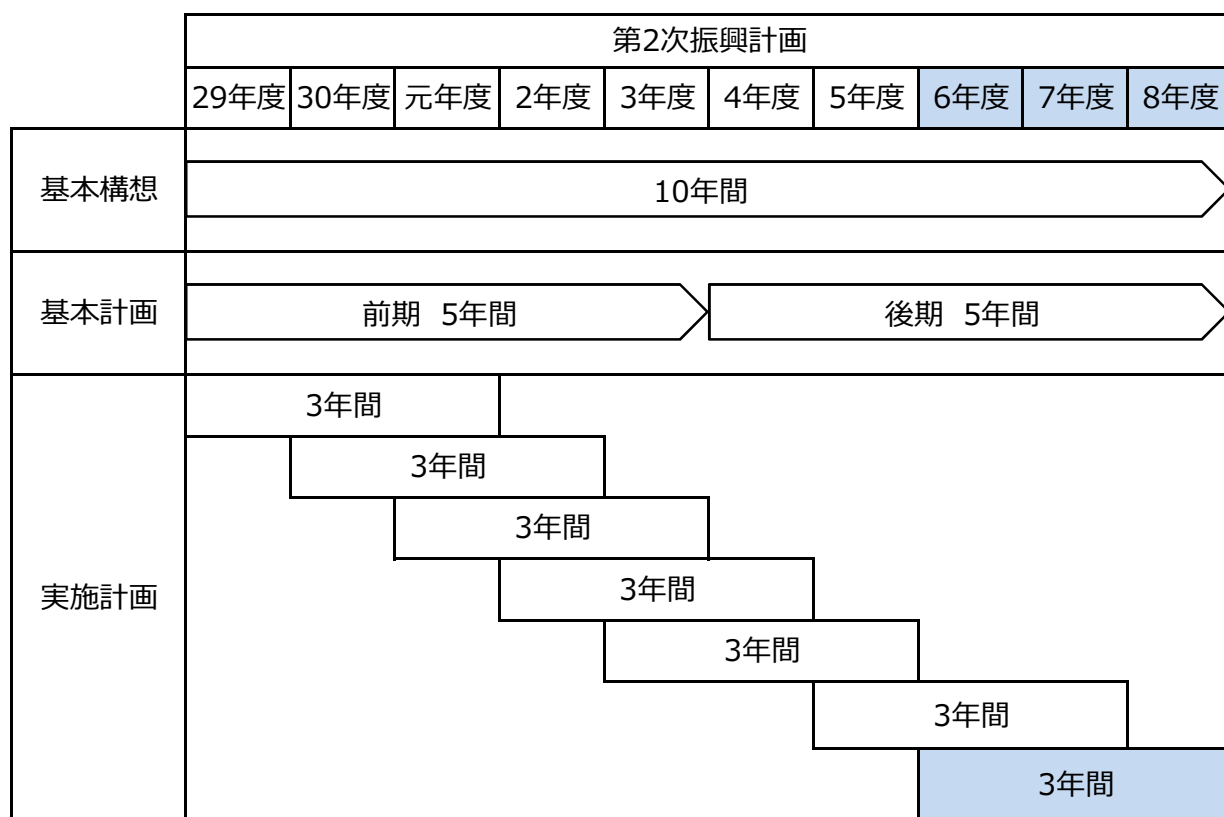

III 計画の性格

- 1 本計画は、基本計画で示した施策の体系に基づき、今後3年間に実施すべき施策・事業の年次計画を定めたものであり、計画期間における各年度の行政運営及び予算編成の指針となります。
- 2 本計画は、計画の適切な執行を期するため、事業の進捗状況と計画との整合性を把握するなどの進行管理を行います。

IV 計画の対象事業

今回策定する実施計画の対象となる事業は、第2次香美市振興計画を実現するために実施する次の主要な事業とします。

- 1 市が実施主体の事業（ハード、ソフト事業）
- 2 他団体（国、県、民間等）が実施主体となっておこなう事業で、市が事業費を負担する事業（ハード、ソフト事業）
- 3 ソフト事業で予算は伴わないが、基本計画を実現するために必要な事業

V 基本計画の体系と重点施策

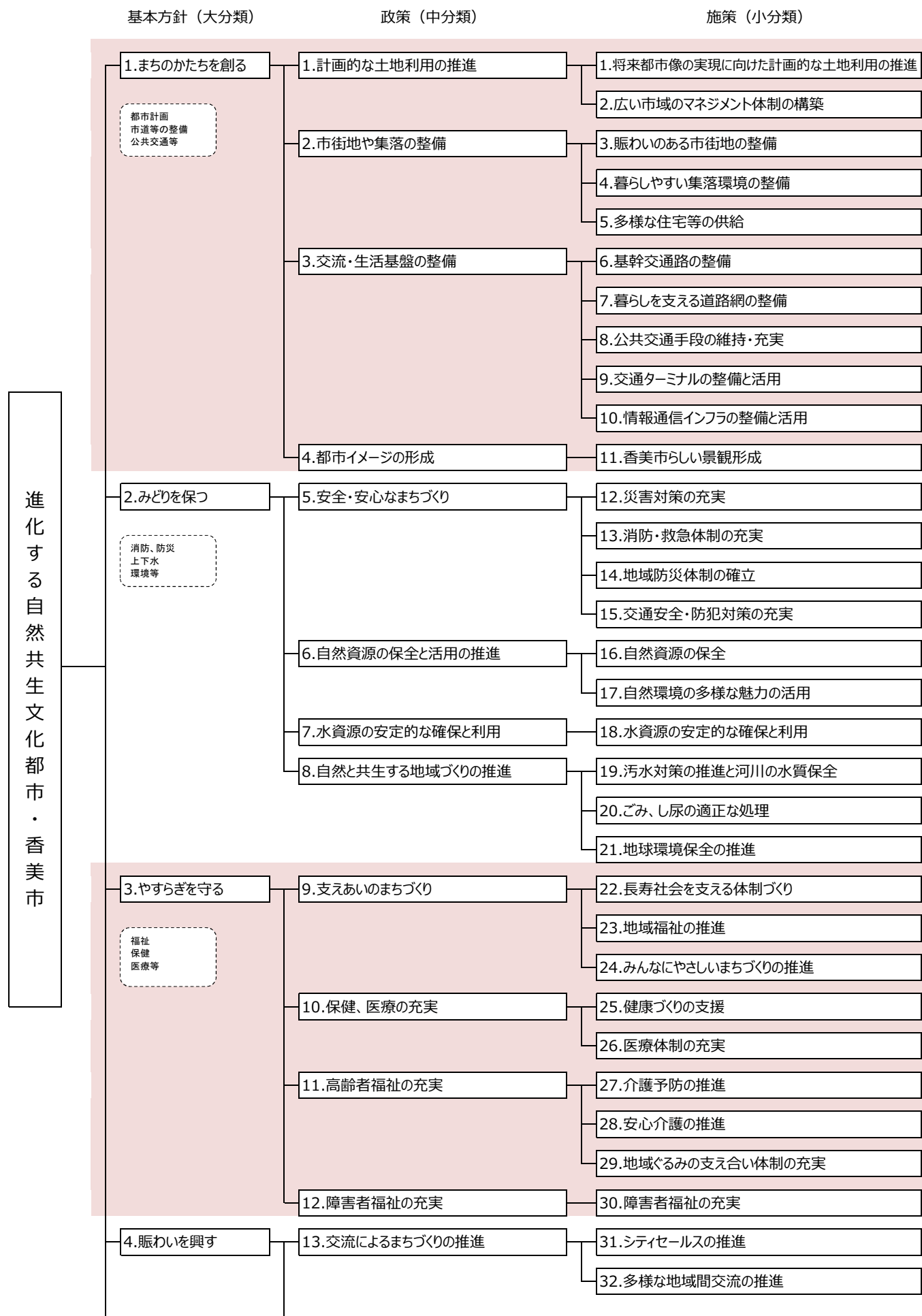

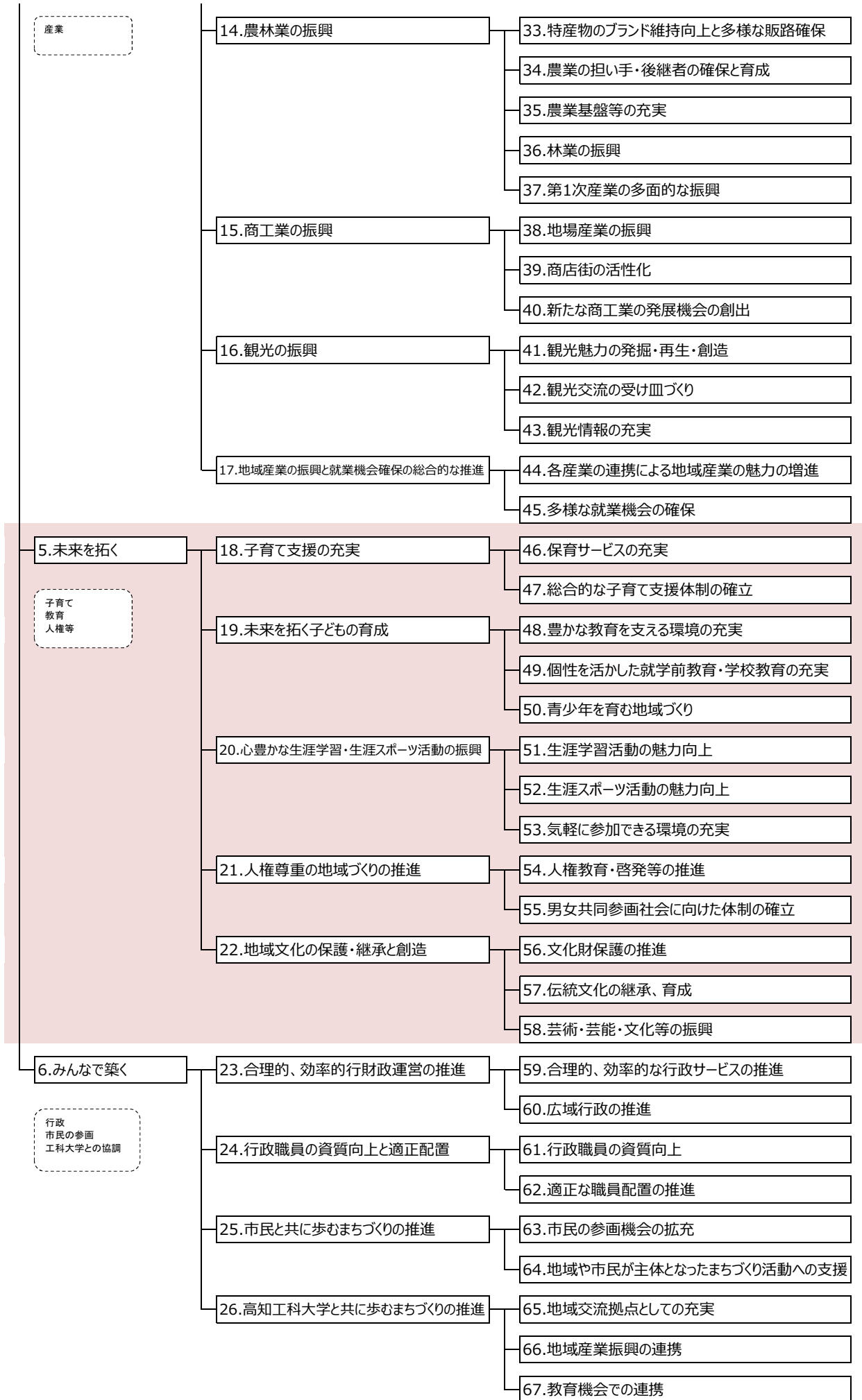

VI 事業計画総括表

基本方針	政策	総事業費	令和6年度		令和7年度		令和8年度	
			事業費	一般財源	事業費	一般財源	事業費	一般財源
1 まちのかたちを創る	1. 計画的な土地利用の推進	337,256	112,456	64,551	112,400	64,600	112,400	64,600
	2. 市街地や集落の整備	334,206	143,514	96,625	99,096	57,124	91,596	53,374
	3. 交流・生活基盤の整備	1,986,797	707,219	21,545	644,789	22,885	634,789	22,885
	4. 都市イメージの形成	4,326	1,442	1,442	1,442	1,442	1,442	1,442
	合計	2,662,585	964,631	184,163	857,727	146,051	840,227	142,301
2 みどりを保つ	5. 安全・安心なまちづくり	1,101,157	249,721	75,431	602,905	64,675	248,531	75,401
	6. 自然資源の保全と活用の推進	15,240	5,080	1,332	5,080	1,332	5,080	1,332
	7. 水資源の安定的な確保と利用	1,258,757	418,757	0	420,000	0	420,000	0
	8. 自然と共生する地域づくりの推進	2,341,490	806,208	344,336	767,641	301,569	767,641	301,569
	合計	4,716,644	1,479,766	421,099	1,795,626	367,576	1,441,252	378,302
3 やすらぎを守る	9. 支えあいのまちづくり	2,529,942	845,184	341,856	842,379	339,051	842,379	339,051
	10. 保健、医療の充実	376,201	124,867	121,569	126,124	122,826	125,210	121,912
	11. 高齢者福祉の充実	981,546	327,182	165,943	327,182	165,943	327,182	165,943
	12. 障害者福祉の充実	3,003,498	996,626	287,919	1,001,166	284,765	1,005,706	285,900
	合計	6,891,187	2,293,859	917,287	2,296,851	912,585	2,300,477	912,806
4 賑わいを興す	13. 交流によるまちづくりの推進	504,787	159,939	9,939	166,609	6,609	178,239	8,239
	14. 農林業の振興	2,175,270	668,798	233,856	760,806	231,354	745,666	229,275
	15. 商工業の振興	124,229	42,735	33,245	40,747	31,257	40,747	31,257
	16. 観光の振興	1,075,923	793,641	791,641	241,141	241,141	41,141	41,141
	17. 地域産業の振興と就業機会確保の総合的な推進	47,550	8,550	7,000	19,500	19,500	19,500	19,500
	合計	3,927,759	1,673,663	1,075,681	1,228,803	529,861	1,025,293	329,412
5 未来を拓く	18. 子育て支援の充実	2,000,502	758,218	229,525	755,126	221,199	487,158	221,231
	19. 未来を拓く子どもの育成	579,540	167,072	89,629	287,610	123,465	124,858	61,347
	20. 心豊かな生涯学習・生涯スポーツ活動の振興	390,608	23,536	21,536	343,536	37,536	23,536	21,536
	21. 人権尊重の地域づくりの推進	17,718	5,906	3,966	5,906	3,966	5,906	3,966
	22. 地域文化の保護・継承と創造	54,988	35,314	13,364	9,837	9,425	9,837	9,425
	合計	3,043,356	990,046	358,020	1,402,015	395,591	651,295	317,505
6 みんなで築く	23. 合理的・効率的行財政運営の推進	28,265	16,265	16,265	6,000	6,000	6,000	6,000
	24. 行政職員の資質向上と適正配置	27,571	5,969	5,046	10,801	9,878	10,801	9,878
	25. 市民と共に歩むまちづくりの推進	215,393	84,599	66,029	65,397	46,827	65,397	46,827
	26. 高知工科大学と共に歩むまちづくりの推進	—	—	—	—	—	—	—
	合計	271,229	106,833	87,340	82,198	62,705	82,198	62,705
総合計		21,512,760	7,508,798	3,043,590	7,663,220	2,414,369	6,340,742	2,143,031

※「6.26の「高知工科大学と共に歩むまちづくりの推進」については、他の政策分と重複していることから、金額を表示していません。

基本方針1 まちのかたちを創る
政策1 計画的な土地利用の推進

施策	事業名 (事業内容)	新規・継続	事業の種別	総合戦略該当	市民との協働	事業概要	総事業費	令和6年度		令和7年度		令和8年度		担当課
								事業費	一般財源	事業費	一般財源	事業費	一般財源	
1 計画的な土地利用の推進に向けた 将来都市像の実現に向けた	神池住宅取壊し工事	継	単			床面積220㎡木造1階建である。老朽化により取り壊しを行う。	0	0	0	0	0	0	0	物部支所
	計						0	0	0	0	0	0	0	
2 広い地域のマネジメント体制の構築	地籍調査事業	継	国			土地登記簿及び法務局の地図をもとに、一筆毎の土地について、土地所有者等の立会を得て、所有者、地番、地目、筆界(土地の地番境界)を調査するとともに、測量を行い、その結果を地籍簿及び地籍図に取りまとめる。その後、一定の手続きを経て、地籍簿及び地籍図の写しを法務局に送付する。	337,256	112,456	64,551	112,400	64,600	112,400	64,600	建設課
	地域担当職員制度(物部町)	継	単			物部町内を班分けし、物部町内に勤務する職員を担当として割り当て、独居及び高齢者宅を中心に訪問し健康状態・困っていること・要望等を聞き取るなど地域の実情を把握する。	0	0	0	0	0	0	0	物部支所
	計						337,256	112,456	64,551	112,400	64,600	112,400	64,600	
合計						337,256	112,456	64,551	112,400	64,600	112,400	64,600		

基本方針1 まちのかたちを創る
 政策2 市街地や集落の整備

施策	事業名 (事業内容)	新規・継続	事業の種類別	総合戦略該当	市民との協働	事業概要	総事業費	令和6年度		令和7年度		令和8年度		担当課
								事業費	一般財源	事業費	一般財源	事業費	一般財源	
3 賑わいのある市街地の整備	社会資本整備総合交付金事業 都市計画道路市道新町西町線改良事業(合併特例債)	継	国			当路線は都市計画道路高知山田線と国道195号を結ぶ、延長500m、幅員12m(両側歩道2.5m+2.5m)の都市計画道路の整備である。	0	0	0	0	0	0	建設課	
	JR土佐山田駅周辺まちづくり基本計画策定委託業務	新	単			JR土佐山田駅を中心とした駅広場の再整備及び周辺について集客施設等の施設整備方針を検討する	20,261	20,261	20,261	0	0	0	0	建設課
	計						20,261	20,261	20,261	0	0	0	0	

基本方針1 まちのかたちを創る
政策2 市街地や集落の整備

施策	事業名 (事業内容)	新規・継続	事業の種類	総合戦略該当	市民との協働	事業概要	総事業費	令和6年度		令和7年度		令和8年度		担当課
								事業費	一般財源	事業費	一般財源	事業費	一般財源	
4 暮らしやすい集落環境の整備	移住定住促進事業	継	県	○	○	香美市内の空き家で、賃貸や売買が可能な家屋を、「空き家バンク」に登録し、香美市ホームページを通じて広報する。また移住希望者も登録し、家屋所有者と移住希望者の情報を繋ぎ、移住定住に繋げる。移住者の受入のために、NPO法人と連携して情報発信や移住相談会、移住ツアーや交流会を行い、移住から定住に繋げる。	1,692	564	282	564	282	564	282	定住推進課
	香美市お試し移住体験住宅事業	継	県	○	○	公営企業局の遊休中の職員宿舎(単身者用)と市営住宅「セトル成矢」(世帯向け)を、移住希望者への短期居住体験住宅として提供している。施設の管理及び入居者の選考等については、香美市内のNPO法人に委託して実施している。また、お試し住宅として適当な空き家があれば賃貸して提供する。香美市での暮らしを体験し生活環境の理解を深めてもらうことで、入居者の移住定住の促進を図る。	4,572	1,524	1,070	1,524	1,070	1,524	1,070	定住推進課
	香美市空き家改修等補助金	継	県	○		中山間地域には空き家が増えている。しかし荷物の問題や改修をしない住めない家屋が多いので、その費用を条件付で補助し、空き家バンクの登録物件を増やし、移住促進を行う。	12,444	4,148	1,162	4,148	1,162	4,148	1,162	定住推進課
	香美市移住定住交流業務委託	継	県	○	○	NPO法人に移住定住交流業務を委託。市と連携し、香美市移住定住交流センターを拠点に業務を行う。①移住相談窓口業務②移住者に対する定住支援の取り組み③地域住民に対する移住協力の取り組み④お試し住宅の管理⑤移住定住交流業務	45,000	15,000	9,750	15,000	9,750	15,000	9,750	定住推進課
	香美市移住定住促進協議会	継	県	○	○	移住定住を促進するためには、住まいや仕事、暮らしなど多岐にわたる情報が必要になるため、民間事業者や民間団体等との連携が必須である。協議会の開催により情報収集及び情報の共有を行い協力体制を構築する。(協議会メンバー)商工会、JA、森林組合、金融機関、高知工科大学、社会福祉協議会、不動産業者、NPO法人、子育て団体等	252	84	84	84	84	84	84	定住推進課
	公園維持管理事業	継	単			公園内の雑草処理、樹木の剪定、劣化遊具の交換、枕木階段通路の改修	50,334	16,778	16,778	16,778	16,778	16,778	16,778	建設課
	公園施設長寿命化計画策定業務	新	単			公園施設の健全度調査・判定を行い、ライフサイクルコストの比較検討しながら維持保全、補修内容、年度毎の対策内容の一覧を整理する	14,322	14,322	14,322	0	0	0	0	建設課
	子育て世帯新築住宅取得支援事業補助金	継	その他	○		移住及び定住推進を図るため、新築住宅を取得する子育て世帯に対し、補助する。	18,000	6,000	0	6,000	0	6,000	0	企画財政課
	子育て支援住宅リフォーム補助金	継	その他	○		子育て世帯に住宅リフォームに要する費用の一部を補助することで、子育てしやすい住環境の確保を支援し、その住生活の向上及び既存住宅の利用促進を図る。	6,000	2,000	0	2,000	0	2,000	0	企画財政課
	計							152,616	60,420	43,448	46,098	29,126	46,098	29,126

基本方針1 まちのかたちを創る
政策2 市街地や集落の整備

施策	事業名 (事業内容)	新規・継続	事業の種類別	総合戦略該当	市民との協働	事業概要	総事業費	令和6年度		令和7年度		令和8年度		担当課
								事業費	一般財源	事業費	一般財源	事業費	一般財源	
5 多様な住宅等の供給	香美市空き家調査事業	継	単	○		地域にある空き家(常時はお住まいでない居宅)をくすぐ入居できる空き家:A>から<廃屋:D>までランク付けして現地調査を行う。入居可能な空き家で賃貸や売買が可能な空き家は、「空き家バンク」に登録し定住促進に繋ぐことが可能となる。人口減少により空き家は年々増えるため、継続的に空き家調査を行うとともに、地域が求める人材や自治活動などを含めて情報収集を行う。	8,994	2,998	2,998	2,998	2,998	2,998	2,998	定住推進課
	社会資本整備総合交付金(地域住宅交付金)コーポ太郎丸団地外壁塗装(長寿命化)	継	国			コーポ太郎丸団地外壁塗装(長寿命化)	59,835	59,835	29,918	0	0	0	0	管財課
	社会資本整備総合交付金(地域住宅交付金)黒土2号団地A棟外壁塗装(長寿命化)	継	国			黒土2号団地A棟外壁塗装(長寿命化)	50,000	0	0	50,000	25,000	0	0	管財課
	社会資本整備総合交付金(地域住宅交付金)黒土2号団地C棟外壁塗装(長寿命化)	継	国			黒土2号団地C棟外壁塗装(長寿命化)	42,500	0	0	0	0	42,500	21,250	管財課
	計						161,329	62,833	32,916	52,998	27,998	45,498	24,248	
合計							334,206	143,514	96,625	99,096	57,124	91,596	53,374	

基本方針1 まちのかたちを創る
政策3 交流・生活基盤の整備

施策	事業名 (事業内容)	新規・継続	事業の種類	総合戦略該当	市民との協働	事業概要	総事業費	令和6年度		令和7年度		令和8年度		担当課		
								事業費	一般財源	事業費	一般財源	事業費	一般財源			
6・基幹交通路の整備	県工事負担金	継	単	○		地域高規格道路や一般国道及び市町村道と一体となって機能する県道整備を推進し、地域交通の確立を図るとともに広域的な生活圏及び豊かな地域社会の形成を図る。	30,780	10,260	60	10,260	60	10,260	60	建設課		
	計						30,780	10,260	60	10,260	60	10,260	60			
7・暮らしを支える道路網の整備	社会資本整備総合交付金事業後入線改良事業	継	国			当該計画箇所である後入地区に重要な生活道として市道4路線があるが、開設経歴が古く急峻な地形であることから、災害発生時等には孤立する現状であるため、路線改良及び循環路整備を実施する。	113,330	13,330	1,360	L=50m W=3m	50,000	0	L=50m W=3m	50,000	0	建設課
	社会資本整備総合交付金事業中後入稲葉線改良	継	国			当該計画箇所である有谷・中後入地区の主要生活道は、急峻な地形に整備された急勾配かつ急曲線の路線である。また、幅員も狭小で消防車等緊急車両も通行できず、地域住民は、生活面での不安を抱いており、早急な整備が必要である。	120,030	100,030	30	L=50m W=3m	20,000	0	L=50m W=3m	20,000	0	建設課
	社会資本整備総合交付金事業猪野々西線改良	継	国			当該路線は、地域内7集落の地域間連絡道であり、集落に至るまでは、市中心部を結ぶ主要路線として、また、沿線の観光資源である吉井勇記念館や日本の滝百選の轟の滝への観光路線として利用者が多いが、路線の現状は、急峻な地形に整備された急勾配かつ急曲線で、幅員も狭小なうえに待避所も少なく利便性の悪い路線である。路線改良により、地域の生活基盤の向上と地域の活性化を図るため事業を実施する。	74,030	14,030	30	L=80m W=4.0m	20,000	0	40,000	0	建設課	

基本方針1 まちのかたちを創る
政策3 交流・生活基盤の整備

施策	事業名 (事業内容)	新規・継続	事業の種別	総合戦略該当	市民との協働	事業概要	総事業費	令和6年度		令和7年度		令和8年度		担当課
								事業費	一般財源	事業費	一般財源	事業費	一般財源	
7・暮らしを支える道路網の整備	防災安全交付金事業トンネル点検整備	継	国			香美市が管理する2トンネルは老朽化が顕著であり、従来の維持管理を続けた場合、修繕に要する費用が増大する。より計画的かつ予防的な修繕等の保全対策を行い、長寿命化を図ることによってランニングコストを低減することを目的とし、トンネル長寿命化修繕計画を策定する。	0	0	0	0	0	0	建設課	
	防災安全交付金事業トンネル修繕	継	国			本事業は、トンネル定期点検において、損傷や劣化が確認された箇所について、早急な機能回復と予防的な修繕を実施し、トンネルの長寿命化を図り安全性・信頼性を確保するものである。	0	0	0	0	0	0	建設課	
	防災安全交付金事業橋梁点検整備	継	国			橋梁の損傷が顕著に現われる前に、計画的かつ予防的な修繕等の保全対策を行い、長寿命化を図ることによってランニングコストを低減することを目的とし、長寿命化修繕計画を策定する。	105,000	35,000	13,825	35,000	13,825	35,000	13,825	建設課
	防災安全交付金事業橋梁修繕	継	国			本事業は、橋梁定期点検において、床版や支承などに損傷や劣化が確認された橋梁について、早急な機能回復と予防的な修繕を実施し、橋梁の長寿命化を図り安全性・信頼性を確保するものである。	350,930	190,930	30	80,000	0	80,000	0	建設課
	市道側溝・舗装等改修	継	単			各地区からの改良要望箇所や、市道の破損箇所の修繕について早期対応を図り、健全な路線維持に努める。	466,400	166,400	5,000	150,000	5,000	150,000	5,000	建設課
	道路台帳整備	継	単			路線の新規認定、廃止及び更新等、路線データの適正な管理を行う。	8,000	0	0	4,000	4,000	4,000	4,000	建設課
	社会资本整備総合交付金事業市道入野佐岡線改良	継	国			当該路線は、基幹路線となる県道2路線を連絡する幹線道であるが、幅員が狭小なうえに、急曲線の連続する走行性の悪い路線である。また、路線の起終点及び中間点の集落では連絡道となる主要生活道であり、利用者も多いことから、走行性及び安全性の向上を図るため、幅員・曲線の改良を実施する。	121,030	21,030	30	50,000	0	50,000	0	建設課
	防災安全交付金事業市道小島線改良	継	国			当該路線は、主要路線である国道と県道間を連絡する幹線道路であり、通勤、通学等利用者の多い重要路線である。また、沿線小学校の通学路でもあるが幅員が狭小であり、歩行者が車両回避時には危険が伴うことから、問題解決のため、幅員の拡幅及び歩道整備等路線の質的向上を図る改良を実施する。	79,030	29,030	30	10,000	0	40,000	0	建設課

基本方針1 まちのかたちを創る
政策3 交流・生活基盤の整備

施策	事業名 (事業内容)	新規・継続	事業の種別	総合戦略該当	市民との協働	事業概要	総事業費	令和6年度		令和7年度		令和8年度		担当課
								事業費	一般財源	事業費	一般財源	事業費	一般財源	
7 暮らしを支える道路網の整備	防災安全交付金事業 道路ストック総点検業務	継	単			道路施設の長寿命化と、ランニングコストの低減を目的に、道路ストック(舗装・法面・トンネル・付属物等)の損傷が顕著に現われる前に、計画的かつ要望的な修繕等の保全対策を行う。	0	0	0	0	0	0	建設課	
	社会資本整備総合交付金事業 市道大平2号線改良工事	継	国			当該路線は、幅員が狭小でかつ路肩が(土羽)及び舗装の損傷は著しく、通行に悪影響を及ぼしている状況であるため、早急な改良工事が必要である。	89,360	9,360	60	L=100m W=4m 40,000	0	L=100m W=4m 40,000	0	建設課
	社会資本整備総合交付金事業 市道杖坂線改良工事	継	国			当該路線は、近くには小・中学校があり地区の重要な生活道であるが、幅員が狭小で車両の避けあいには不可能である。道路利用者の安全の確保のため緊急に道路整備を行う必要がある。	0	0	0	L=55m W=3m 0	0	L=55m W=3m 0	0	建設課
	楠目地区道路網整備事業 市道楠目4号線 市道楠目10号線 市道楠目小学校西通り線	継	国			当該路線は、幅員が狭小で緊急車両の通行も困難な状況であり、地域住民は、火災などの緊急時に日頃から不安を抱いている。また、路線には排水施設が未整備であり、降雨時には路面水が住宅へ流入する等の被害も生じており、問題解決のため、幅員の拡幅及び排水対策等路線の質的向上を図る改良を実施する。	40,000	0	0	L=250m W=4m 20,000	0	L=250m W=4m 20,000	0	建設課
	太郎丸地区道路網整備委託業務 市道太郎丸東線 市道太郎丸南線 市道太郎丸中央線 市道太郎丸宮線	継	国			当該路線は、幅員が狭小で緊急車両の通行も困難な状況であり、地域住民は、火災などの緊急時に日頃から不安を抱いている。また、路線には排水施設が未整備であり、降雨時には路面水が住宅へ流入する等の被害も生じており、問題解決のため、幅員の拡幅及び排水対策等路線の質的向上を図る改良を実施する。	0	0	0	0	0	0	0	建設課
	防災安全交付金事業 市道八王子線ほか改良	継	国			当該路線は、周辺に住宅地があると同時に多くの農耕地があり、地区にとって欠かすことのない重要な生活道であるが、道路幅員は極端に狭小であり、その一部は車両通行不能区間となっている。防災・安全対策を講ずるためにも、早急に車両通行不能区間の解消を図り、減災に繋げていく必要がある。	70,030	10,030	30	L=30m W=4.0m 30,000	0	L=30m W=4.0m 30,000	0	建設課
	防災安全交付金事業 市道伏原1号線改良	新	国			当該路線は土佐山田町楠目伏原地区と国道195号山田バイパスを結ぶ生活道である。道路幅員は平均3.0m程度であり、車両通行が可能であるが、その終点部は車両通行不能区間となっており、近年、頻発する異常気象(暴風・豪雨等)への対応、及び南海トラフに起因する大地震の発生に備えるためにも、早急に車両通行不能区間の解消を図り、減災に繋げていく必要がある。	62,260	22,260	1,060	L=30m W=4.0m 40,000	0	L=30m W=4.0m 0	0	建設課
					計		1,699,430	611,430	21,485	549,000	22,825	539,000	22,825	

基本方針1 まちのかたちを創る
政策3 交流・生活基盤の整備

施策	事業名 (事業内容)	新規・継続	事業の種類	総合戦略該当	市民との協働	事業概要	総事業費	令和6年度		令和7年度		令和8年度		担当課
								事業費	一般財源	事業費	一般財源	事業費	一般財源	
8・公共交通手段の維持・充実	市営バス運行事業	継	県			市営バス13路線(不寒冬線、西又線、町田線、佐岡線、あけぼの街道線、蕨野線、谷相線、白川線、美良布・大栃線、栃本線、別府線、影線、神池線)及びエリア型デマンドバスの運行、旧町村単位での新交通システムの導入、既存路線の見直し等	255,861	85,287	0	85,287	0	85,287	0	定住推進課
	計						255,861	85,287	0	85,287	0	85,287	0	
9・交通ターミナルの整備と活用	交通ターミナル等の整備・管理事業	継	単			JR美良布駅・市営バス停等の清掃、修繕等の維持管理を行う。	726	242	0	242	0	242	0	定住推進課
	計						726	242	0	242	0	242	0	
10・情報通信インフラの整備と活用	情報通信インフラ整備事業	継	県			辺地共聴施設の調査、整備又は改修を共聴組合が行う場合にその経費の一部を補助する。	0	0	0	0	0	0	0	定住推進課
	計						0	0	0	0	0	0	0	
合計							1,986,797	707,219	21,545	644,789	22,885	634,789	22,885	

基本方針1 まちのかたちを創る
 政策4 都市イメージの形成

施策	事業名 (事業内容)	新規・継続	事業の種類	総合戦略該当	市民との協働	事業概要	総事業費	令和6年度		令和7年度		令和8年度		担当課
								事業費	一般財源	事業費	一般財源	事業費	一般財源	
11・香美市らしい景観形成	香北あじさいロード	継	単			国道195号に植栽されているあじさいの維持管理を、専門知識の備わる業者に委託し、あじさいロードの景観を保全する。	4,326	1,442	1,442	1,442	1,442	1,442	1,442	香北支所
	計						4,326	1,442	1,442	1,442	1,442	1,442	1,442	
合計							4,326	1,442	1,442	1,442	1,442	1,442	1,442	

基本方針2 みどりを保つ

政策5 安全・安心なまちづくり

施策	事業名 (事業内容)	新規・継続	事業の種類	総合戦略該当	市民との協働	事業概要	総事業費	令和6年度		令和7年度		令和8年度		担当課
								事業費	一般財源	事業費	一般財源	事業費	一般財源	
12 災害対策の充実	香美市総合防災訓練	継	単		○	香美市総合防災訓練の実施	1,500	500	500	500	500	500	500	防災対策課
	災害時応援協定の締結	継	単		○	南海トラフ地震等の大規模災害時に備え、食料品・医薬品・日用品などあらゆる業者と協定を締結	60	20	20	20	20	20	20	防災対策課
	住宅耐震診断事業	継	国			昭和56年5月31日以前に建築された木造住宅の耐震診断を実施し、その費用を補助する。	7,263	2,421	606	2,421	606	2,421	606	防災対策課
	非木造住宅耐震診断補助金	継	国			昭和56年5月31日以前に建築された非木造住宅の耐震診断を実施し、その費用の一部を補助する。	222	74	19	74	19	74	19	防災対策課
	住宅耐震改修設計費補助事業	継	国			耐震診断の結果、倒壊のおそれがあると判断された住宅に対して耐震改修設計に係る費用の一部を補助する。	43,050	14,350	3,588	14,350	3,588	14,350	3,588	防災対策課
	住宅耐震改修費補助事業	継	国			耐震診断の結果、倒壊のおそれがあると判断された住宅の耐震改修工事に係る費用の一部を補助する。	315,000	105,000	35,000	105,000	35,000	105,000	35,000	防災対策課
	ブロック塀等対策事業	継	国			地震発生時に倒壊し、避難路を塞ぐおそれのあるブロック塀の撤去、改修に係る費用の一部を補助する。	9,225	3,075	769	3,075	769	3,075	769	防災対策課
	老朽住宅除却事業	継	国			地震発生時に倒壊し、避難路を塞ぐおそれのある老朽化した住宅、住宅密集地にあり、近隣の土地等に被害を及ぼす老朽化した住宅の除却に係る費用の一部を補助する。	123,375	41,125	10,282	41,125	10,282	41,125	10,282	防災対策課
	家具等転倒防止事業	継	国			市内に住所を有する世帯に対し、家具等転倒防止器具の購入費用及びその取付を補助する。	996	332	83	332	83	332	83	防災対策課
	自主防災組織活動支援事業	継	県	○	○	地域における防災活動の主体となる自主防災組織の育成及び活性化並びに消防団との連携強化を図るとともに、防災活動に必要な施設及び資機材の整備を促進する。	14,925	4,975	3,475	4,975	3,475	4,975	3,475	防災対策課
計							515,616	171,872	54,342	171,872	54,342	171,872	54,342	

基本方針2 みどりを保つ

政策5 安全・安心なまちづくり

施策	事業名 (事業内容)	新規・継続	事業の種類	総合戦略該当	市民との協働	事業概要	総事業費	令和6年度		令和7年度		令和8年度		担当課	
								事業費	一般財源	事業費	一般財源	事業費	一般財源		
13・消防・救急体制の充実	消防救急デジタル無線等整備事業	継	単			本設備は故障等があつてはならないため、経年劣化等による機器の不具合を防ぎ安定した運用のために、システム等の維持管理及び機器の更新を行う。	設計監理 建築工事 解体工事等 0	設計監理 建築工事 0	0	0	0	0	0	0	消防課
	高性能消防指令システム更新整備事業	継	単			本設備は故障等があつてはならないため、経年劣化等による機器の不具合を防ぎ安定した運用のために、システム等の維持管理及び機器の更新を行う。	211,000	実施設計 11,000	0	更新工事 200,000	0	0	0	0	消防課
	分団屯所建設事業 (明治分団)	継	単			老朽化が激しく、耐震性を有していない分団屯所の立て替えを順次行う。	0	0	0	0	0	0	0	0	消防課
	分団屯所建設事業 (永野分団)	継	単			老朽化が激しく、耐震性を有していない分団屯所の立て替えを順次行う。	102,060	建築設計 4,560	0	建築工事 97,500	0	0	0	0	消防課
	消防防災施設整備事業 (耐震性貯水槽)	継	国			大規模地震発生後も消防水利として利用可能な耐震性貯水槽の整備を行う。40㎡級を2基程度整備する	34,000	0	0	耐震性 貯水槽2基 40トン 17,000	0	耐震性 貯水槽2基 40トン 17,000	0	0	消防課
	消防防災設備整備事業 (高規格救急自動車)	継	国			配備から8年が経過し、経年による車両性能の低下が見られる車両については、有事の際の故障等を回避するため、車両を更新する。	39,000	0	0	1台 39,000	0	0	0	0	消防課
	消防防災設備整備事業 (消防ポンプ自動車)	継	単			経年により故障等の発生が危惧される分団配備の消防ポンプ自動車を順次更新する。	33,600	0	0	1台 33,600	0	0	0	0	消防課
	消防防災設備整備事業 (小型動力ポンプ付積載車)	継	単			経年により故障等の発生が危惧される各分団配備の車両、小型動力ポンプを順次更新する。	59,400	27,200	0	2台 13,600	0	2台 18,600	0	0	消防課
	計							479,060	42,760	0	400,700	0	35,600	0	

基本方針2 みどりを保つ

政策5 安全・安心なまちづくり

施策	事業名 (事業内容)	新規・継続	事業の種別	総合戦略該当	市民との協働	事業概要	総事業費	令和6年度		令和7年度		令和8年度		担当課
								事業費	一般財源	事業費	一般財源	事業費	一般財源	
14・地域防災体制の確立	非常食・物資等備蓄	継	県			地域防災計画記載の目標数量(68,000食及び68,000L)を整備することを目的として予算の範囲内で非常食及び物資等を備蓄する。	22,190	10,972	10,972	246	246	10,972	10,972	防災対策課
	計						22,190	10,972	10,972	246	246	10,972	10,972	
15・交通安全・防犯対策の充実	香美市交通安全推進事業	継	単			交通安全の啓発	5,700	1,900	1,900	1,900	1,900	1,900	1,900	防災対策課
	交通安全施設整備事業	継	単			路線利用者及び沿線住民の交通安全対策として反射鏡、防護柵、標識等の整備を行う。	16,500	5,500	5,500	5,500	5,500	5,500	5,500	建設課
	通学路安全対策整備事業	継	国			通学路安全プログラムにて、各小中学校から出された危険箇所について、グリーンベルト等の交通安全対策を行う。	54,030	14,030	30	20,000	0	20,000	0	建設課
	地域づくり支援員配置事業(消費生活対策)	新	単			高齢者等を危険な詐欺等の手口から守り、消費安全を図ることを目的に、地域づくり支援員を雇用する。なお、対象地域を香美市内全域とする。	8,061	2,687	2,687	2,687	2,687	2,687	2,687	商工観光課
	計						84,291	24,117	10,117	30,087	10,087	30,087	10,087	
合計							1,101,157	249,721	75,431	602,905	64,675	248,531	75,401	

基本方針2 みどりを保つ

政策6 自然資源の保全と活用の推進

施策	事業名 (事業内容)	新規・継続	事業の種類	総合戦略該当	市民との協働	事業概要	総事業費	令和6年度		令和7年度		令和8年度		担当課
								事業費	一般財源	事業費	一般財源	事業費	一般財源	
16・自然資源の保全	物部川流域ふるさと交流推進協議会	継	単		○	物部川流域3市の交流を推進することにより、地域の機能や価値について、それぞれ相互理解し、流域の調和のある発展を図ることを目的とする。 (環境学習バスツアーや清掃活動を実施)	1,899	633	633	633	633	633	633	定住推進課
	計							1,899	633	633	633	633	633	633
17・自然環境の多様な魅力の活用	山の学習支援事業	継	その他			子ども達が、ふるさとの自然に親しむことができる体験活動を実施する。	9,744	3,248	0	3,248	0	3,248	0	教育振興課
	協働の森整備委託事業	継	その他		○	国内での温室効果ガス(二酸化炭素)の排出権取引制度の創設を視野に入れながら、環境先進企業と地域とが協働して「森林の再生」と「交流の促進」を柱とした取り組みを行うことで、現在手入れの行き届かない状況となっている森林(人工林)の再生を進める。	1,500	500	0	500	0	500	0	農林課
	香美市不伐の森整備事業	継	単			市有林「香美市不伐の森」において、森林経営計画を策定し、「将来木施業」による搬出間伐を行う。高知県森林技術センターへ協力依頼し、間伐前後の調査を行い、間伐効果や森林の経年変化を表すデータの蓄積を行う。	0	0	0	0	0	0	0	農林課
	かみんぐKIDS木の学校	継	単			市内小学生(4~6年生)を対象として、木材生産から木材利用までの流れを、市内大工、建築士、製材所、森林組合、森林管理署を講師とした全3回の授業を通じて体験学習する。	2,097	699	699	699	699	699	699	農林課
	計							13,341	4,447	699	4,447	699	4,447	699
合計							15,240	5,080	1,332	5,080	1,332	5,080	1,332	

基本方針2 みどりを保つ

政策7 水資源の安定的な確保と利用

施策	事業名 (事業内容)	新規・継続	事業の種類	総合戦略該当	市民との協働	事業概要	総事業費	令和6年度		令和7年度		令和8年度		担当課
								事業費	一般財源	事業費	一般財源	事業費	一般財源	
18 水資源の安定的な確保と利用	香美市内水道施設管理委託業務	継	単			香美市内の水道施設の管理委託業務である。民間事業者の技術力を活用し、施設の定期巡回、運転管理、夜間・休日等の緊急対応業務等を委託し、施設の保全管理に努める。	298,757	98,757	0	100,000	0	100,000	0	上下水道局
	上水道送水管耐震化更新事業	継	単			水源地から配水池までの送水管300mm L=3.6km及び配水管L=2.0kmを耐震管へ更新する。	600,000	耐震化工事 200,000	0	耐震化工事 200,000	0	耐震化工事 200,000	0	上下水道局
	簡易水道基幹改良事業	継	単			安定した水道水の供給を目的に、老朽化施設等の更新工事を実施する。	360,000	120,000	0	120,000	0	120,000	0	上下水道局
	計							1,258,757	418,757	0	420,000	0	420,000	0
合計							1,258,757	418,757	0	420,000	0	420,000	0	

基本方針2 みどりを保つ

政策8 自然と共生する地域づくりの推進

施策	事業名 (事業内容)	新規・継続	事業の種類	総合戦略該当	市民との協働	事業概要	総事業費	令和6年度		令和7年度		令和8年度		担当課
								事業費	一般財源	事業費	一般財源	事業費	一般財源	
19 ・ 汚水対策の推進と河川の水質保全	公共下水道事業 (土佐山田町処理分区)	継	国			土佐山田町市街化区域及び市街化調整区域内のうち認可区域・計画区域面積282haにおいて、汚水処理排水管及び雨水排水等の施設整備、地震対策を実施する。	1,200,000	400,000	0	400,000	0	400,000	0	上下水道局
	特定環境保全公共下水道事業 (美良布地区)	継	国			施設の耐震化及び長寿命化を目指したストックマネジメント計画の策定及び実施。	150,000	50,000	0	50,000	0	50,000	0	上下水道局
	合併処理浄化槽設置補助事業	継	国・県			合併処理浄化槽の普及促進を図るため、一基あたり5人槽(補助額332千円)、7人槽(同414千円)、10人槽(同548千円)の設置補助を実施する。	42,084	14,028	4,676	14,028	4,676	14,028	4,676	環境課
	計							1,392,084	464,028	4,676	464,028	4,676	464,028	4,676
20 ・ ごみ、し尿の適正な処理	一部事務組合香南清掃組合負担金	継	単			香美市内から排出される一般廃棄物(可燃ごみ)の焼却処理	593,010	197,670	197,670	197,670	197,670	197,670	197,670	環境課
	一部事務組合香南香美衛生組合負担金	継	単			香美市内から排出されるし尿及び浄化槽汚泥の処理	204,294	68,098	68,098	68,098	68,098	68,098	68,098	環境課
	一部事務組合香南斎場組合負担金	継	単			死者の火葬処理	124,905	72,013	72,013	26,446	26,446	26,446	26,446	環境課
	(財)高知県魚さい加工公社負担金	継	単			量販店、鮮魚店から排出される魚腸骨(魚あら)の再生利用	0	0	0	0	0	0	0	環境課
	計							922,209	337,781	337,781	292,214	292,214	292,214	292,214

基本方針2 みどりを保つ

政策8 自然と共生する地域づくりの推進

施策	事業名 (事業内容)	新規・継続	事業の種類	総合戦略該当	市民との協働	事業概要	総事業費	令和6年度		令和7年度		令和8年度		担当課
								事業費	一般財源	事業費	一般財源	事業費	一般財源	
21 地球環境保全の推進	香美市地球温暖化対策地域協議会	継	単		○	温室効果ガス削減目標達成のため、排出量が増加傾向にある民生部門での削減に向け、市民・商工会・学識経験者等で構成される会議を開催し、温室効果ガス排出の抑制等を協議し、具体的に対策を実践する。	597	199	199	199	199	199	199	環境課
	太陽光発電システム設置費補助金	継	県			自らが居住している市内の住宅又は市内に居住を予定し、新築・改築する住宅に太陽光発電システムを設置する者に対し、予算の範囲内において補助金を交付する。	26,600	4,200	1,680	11,200	4,480	11,200	4,480	環境課
	計							27,197	4,399	1,879	11,399	4,679	11,399	4,679
合 計							2,341,490	806,208	344,336	767,641	301,569	767,641	301,569	

基本方針3 やすらぎを守る
政策9 支えあいのまちづくり

施策	事業名 (事業内容)	新規・継続	事業の種類	総合戦略該当	市民との協働	事業概要	総事業費	令和6年度		令和7年度		令和8年度		担当課
								事業費	一般財源	事業費	一般財源	事業費	一般財源	
22・長寿社会を支える体制づくり	老人福祉負担金補助事業 【地域老人クラブ活動費】	継	県			地域活動推進のため老人クラブ、敬老会に補助する。	5,970	1,990	664	1,990	664	1,990	664	高齢介護課
	老人福祉負担金補助事業 【地区敬老会補助】	継	単				12,000	4,000	4,000	4,000	4,000	4,000	4,000	
	老人福祉負担金補助事業 【香南香美老人ホーム組合】	継	単				296,517	100,709	100,709	97,904	97,904	97,904	97,904	
	シルバー人材センター補助事業	継	単				24,000	8,000	8,000	8,000	8,000	8,000	8,000	
	計						338,487	114,699	113,373	111,894	110,568	111,894	110,568	

基本方針3 やすらぎを守る

政策9 支えあいのまちづくり

施策	事業名 (事業内容)	新規・継続	事業の種類	総合戦略該当	市民との協働	事業概要	総事業費	令和6年度		令和7年度		令和8年度		担当課
								事業費	一般財源	事業費	一般財源	事業費	一般財源	
23 地域福祉の推進	社会福祉業務委託事業【社会福祉協議会業務委託】	継	単			地域福祉を支える母体としての社会福祉協議会の充実を図るとともに、地域福祉(活動)計画を推進し、家庭・地域と連携したボランティア活動等を促進する。	171,117	57,039	57,039	57,039	57,039	57,039	57,039	福祉事務所
	社会福祉業務委託事業【福祉活動推進校事業委託】	継	単			各小中学校での福祉教育を推進する。	1,500	500	500	500	500	500	500	
	社会福祉業務委託事業【あつたかふれあいセンター事業】	継	県	○		誰もが気軽に集いお互いに見守り支えあうことができる拠点整備を進める。	41,295	13,765	8,008	13,765	8,008	13,765	8,008	
	地域福祉補助事業【福祉ボランティア補助金】	継	単			ボランティア団体を育成するために補助する。民生委員が地域で見守り活動等をするために補助する。	1,500	500	500	500	500	500	500	福祉事務所
	地域福祉補助事業【民生委員児童委員協議会補助金】	継	単			民生委員・児童委員の活動が円滑に行われるよう、地域の見守り活動等に対し補助する。	22,938	7,646	7,646	7,646	7,646	7,646	7,646	
	生活困窮者自立支援事業	継	国			生活困窮者等の複合的な課題に対応する包括的な支援体制を構築し、自立を支援する。	80,199	26,733	6,336	26,733	6,336	26,733	6,336	福祉事務所
	生活保護適正実施推進事業【被保護者就労支援事業】	継	国			専門知識を有する者の雇用、または委嘱することにより、被保護者世帯及び個々の状況を把握する。(レセプト点検による医療扶助の適正化、保護相談時の適切な指導援助、資産調査による他方他施策の推進、就労支援による自立助長)	5,976	1,992	272	1,992	272	1,992	272	福祉事務所
	生活保護適正実施推進事業【診療報酬明細書点検等充実事業】	継	国			専門知識を有する者の雇用、または委嘱することにより、被保護者世帯及び個々の状況を把握する。(レセプト点検による医療扶助の適正化、保護相談時の適切な指導援助、資産調査による他方他施策の推進、就労支援による自立助長)	8,055	2,685	672	2,685	672	2,685	672	
	生活保護適正実施推進事業【体制整備強化事業】	継	国			専門知識を有する者の雇用、または委嘱することにより、被保護者世帯及び個々の状況を把握する。(レセプト点検による医療扶助の適正化、保護相談時の適切な指導援助、資産調査による他方他施策の推進、就労支援による自立助長)	6,525	2,175	545	2,175	545	2,175	545	福祉事務所
	生活保護適正実施推進事業【収入資産状況把握等充実事業】	継	国			収入が国の定める基準に満たない世帯に、保護費を支給する。	6,885	2,295	575	2,295	575	2,295	575	
生活保護費支給事業	継	国			収入が国の定める基準に満たない世帯に、保護費を支給する。	1,845,465	615,155	146,390	615,155	146,390	615,155	146,390	福祉事務所	
計							2,191,455	730,485	228,483	730,485	228,483	730,485	228,483	

基本方針3 やすらぎを守る
 政策9 支えあいのまちづくり

施策	事業名 (事業内容)	新規・継続	事業の種別	総合戦略該当	市民との協働	事業概要	総事業費	令和6年度		令和7年度		令和8年度		担当課
								事業費	一般財源	事業費	一般財源	事業費	一般財源	
24・みんなにやさしいまちづくりの推進	ユニバーサルデザインの推進	継	単			公共施設等の建設において、ユニバーサルデザインを取り入れる。	0	0	0	0	0	0	0	企画財政課
	計						0	0	0	0	0	0	0	
合 計							2,529,942	845,184	341,856	842,379	339,051	842,379	339,051	

基本方針3 やすらぎを守る

政策10 保健、医療の充実

施策	事業名 (事業内容)	新規・継続	事業の種類	総合戦略該当	市民との協働	事業概要	総事業費	令和6年度		令和7年度		令和8年度		担当課
								事業費	一般財源	事業費	一般財源	事業費	一般財源	
25 健康づくりの支援	母子保健事業 【母子保健事業】	継	国	○		子育て世代包括支援センターを設置し、妊娠・出産・子育て期を通じて保健師や助産師による切れ目のない相談、支援を実施する。妊産婦健診・妊婦歯科健診・新生児聴覚検査・乳児健診の個別受診への助成をはじめ、乳幼児の集団健診を実施する。また、発達課題のある児について、必要に応じて早期療育につなげたり、子育ての助言を行うなど、保護者支援を行う。	7,722	2,574	1,625	2,574	1,625	2,574	1,625	健康推進課
	母子保健事業 【母子健診事業】	継	県	○		医療、福祉等関係機関や子育てセンター等との連携をとりながら、安心して妊娠・出産・子育てのできる環境を構築していく。また、医療保険が適用とならない一般不妊治療(人工授精)及び特定不妊治療(体外受精・顕微授精)に要する費用の一部を助成する。	58,323	19,441	18,472	19,441	18,472	19,441	18,472	
	母子保健事業 【不妊治療費助成事業】	継	県	○		定期予防接種については、法令を遵守し予防接種を実施する。	3,200	700	700	1,250	1,250	1,250	1,250	
	予防接種	継	国				223,464	74,488	74,302	74,488	74,302	74,488	74,302	
	生活習慣病予防事業 【食生活改善事業】	継	単			健康に関する相談対応や教室等を開催し、生活習慣病の原因・予防等について基本的な知識の普及を行う。	3,543	1,181	1,181	1,181	1,181	1,181	1,181	
	生活習慣病予防事業 【保健事業】	継	単			要医療、糖尿病要精査者に加え、腎臓機能低下者に個別対応し受診勧奨に取り組む。	69,915	23,305	23,305	23,305	23,305	23,305	23,305	
	生活習慣病予防事業 【がん検診受診促進事業】	継	県			また、香美市食生活改善推進協議会と連携しながら食育活動を推進し、子どもから高齢者まで幅広い年齢層に対して生活習慣病予防に取り組む。	3,468	1,156	578	1,156	578	1,156	578	
	生活習慣病予防事業 【健康増進事業】	継	県			第4期健康増進計画に基づき、血管病対策を重点的に取り組んでいく。	3,471	1,157	541	1,157	541	1,157	541	
	障害保健事業	継	単			障害者に対する相談業務、訪問業務を基本事業とし、障害者の社会参加への促進や障害ボランティアの育成等にも関わる。自殺対策として、啓発物を使った普及や、研修による人材育成に取り組む。	174	58	58	58	58	58	58	
計							373,280	124,060	120,762	124,610	121,312	124,610	121,312	

基本方針3 やすらぎを守る

政策10 保健、医療の充実

施策	事業名 (事業内容)	新規・継続	事業の種類	総合戦略該当	市民との協働	事業概要	総事業費	令和6年度		令和7年度		令和8年度		担当課
								事業費	一般財源	事業費	一般財源	事業費	一般財源	
26・医療体制の充実	災害医療救急体制の確立	継	単			災害医療資材購入(JM3等災害医療用資機材の整備)	2,621	707	707	1,414	1,414	500	500	健康推進課
	診療所設備整備事業	継	単			一般備品の購入	300	100	100	100	100	100	100	
	計						2,921	807	807	1,514	1,514	600	600	
合計							376,201	124,867	121,569	126,124	122,826	125,210	121,912	

基本方針3 やすらぎを守る

政策11 高齢者福祉の充実

施策	事業名 (事業内容)	新規・継続	事業の種別	総合戦略該当	市民との協働	事業概要	総事業費	令和6年度		令和7年度		令和8年度		担当課
								事業費	一般財源	事業費	一般財源	事業費	一般財源	
27 介護予防の推進	一般介護予防事業(地域介護予防活動支援事業) 【土佐山田圏域】	継	国			住民の自主グループ(集いの場)の支援、介護予防講座、運動習慣づくり、生きがいづくり講座の実施。前期高齢者に向け関係課と協力した運動プログラムの普及や仲間づくりの仕掛けの検討など、前期高齢者への運動習慣づくりの環境整備(拠点作り)に取り組みを継続する。	18,960	6,320	790	6,320	790	6,320	790	高齢介護課
	一般介護予防事業(地域介護予防活動支援事業) 【香北・物部圏域】	継	国				9,738	3,246	406	3,246	406	3,246	406	
	計						28,698	9,566	1,196	9,566	1,196	9,566	1,196	
28 安心介護の推進	中山間地域介護サービス確保対策事業	継	県			中山間地域における介護事業者の経営の安定化により、介護サービスの充実を図るため、当該介護サービスを提供する介護事業者に対して補助する。	21,000	7,000	3,500	7,000	3,500	7,000	3,500	高齢介護課
	介護予防・日常生活支援総合事業【第1号事業(訪問)】	継	国			要支援1, 2及び事業対象者に対する訪問介護及び通所介護サービスの実施とそれに伴うケアプラン作成を行う。	52,524	17,508	2,189	17,508	2,189	17,508	2,189	
	介護予防・日常生活支援総合事業【第1号事業(通所)】	継	国				83,124	27,708	3,464	27,708	3,464	27,708	3,464	
	介護予防・日常生活支援総合事業【第1号事業(マネジメント)】	継	国				21,669	7,223	903	7,223	903	7,223	903	
	介護予防・日常生活支援総合事業【高額介護予防サービス費相当事業】	継	国				540	180	23	180	23	180	23	
	介護予防・日常生活支援総合事業【高額医療合算介護予防サービス費相当事業】	継	国				234	78	10	78	10	78	10	

基本方針3 やすらぎを守る

政策11 高齢者福祉の充実

施策	事業名 (事業内容)	新規・継続	事業の種類別	総合戦略該当	市民との協働	事業概要	総事業費	令和6年度		令和7年度		令和8年度		担当課
								事業費	一般財源	事業費	一般財源	事業費	一般財源	
28 安心介護の推進	包括的支援事業(地域包括支援センター運営)	継	国			高齢者に関する相談に対応する。認知症への理解の呼びかけや高齢者虐待対応など、高齢者の権利擁護に取り組む。介護保険サービス事業所との連携やケアマネージャー支援等を行う。	167,259	55,753	1,073	55,753	1,073	55,753	1,073	高齢介護課
	包括的支援事業(社会保障充実分) 【地域ケア会議】	継	国			地域ケア会議、在宅医療・介護連携推進事業、生活支援サービスの体制整備事業、認知症支援体制整備事業の実施。	978	326	63	326	63	326	63	
	包括的支援事業(社会保障充実分) 【在宅医療・介護連携推進事業】	継	国				2,109	703	136	703	136	703	136	
	包括的支援事業(社会保障充実分) 【生活支援体制整備事業】	継	国				10,950	3,650	703	3,650	703	3,650	703	
	包括的支援事業(社会保障充実分) 【認知症総合支援事業】	継	国				10,905	3,635	700	3,635	700	3,635	700	
	地域支援事業(任意事業) 【介護給付等費用適正化支援事業】	継	国				2,904	968	187	968	187	968	187	
	地域支援事業(任意事業) 【成年後見制度利用支援事業】	継	国			介護給付費等費用適正化事業、介護用品支給事業、成年後見制度利用支援事業の実施。	6,918	2,306	444	2,306	444	2,306	444	
	地域支援事業(任意事業) 【介護用品支給事業】	継	国				5,400	1,800	0	1,800	0	1,800	0	
	地域支援事業(任意事業) 【住宅改修理由書作成】	継	国				30	10	3	10	3	10	3	
	地域支援事業(任意事業) 【認知症サポーター養成講座】	継	国				0	0	0	0	0	0	0	
	介護予防支援事業	継	単			指定介護予防支援事業所の運営、介護予防給付のケアプラン作成。	60,957	20,319	10,033	20,319	10,033	20,319	10,033	
	香美市が在宅介護支援事業	継	単			悪性腫瘍による終末期を過ごす本人に介護保険申請後認定が出るまでの間において速やかに介護用品の貸与を行う。	1,620	540	0	540	0	540	0	
	計							449,121	149,707	23,431	149,707	23,431	149,707	

基本方針3 やすらぎを守る

政策11 高齢者福祉の充実

施策	事業名 (事業内容)	新規・継続	事業の種別	総合戦略該当	市民との協働	事業概要	総事業費	令和6年度		令和7年度		令和8年度		担当課
								事業費	一般財源	事業費	一般財源	事業費	一般財源	
29 地域ぐるみの支え合い体制の充実	老人福祉委託事業 【老人保護措置費 (事組・民)】	継	単				433,908	144,636	119,310	144,636	119,310	144,636	119,310	高齢介護課
	老人福祉委託事業 【生活管理指導員派遣】	継	単				1,470	490	442	490	442	490	442	
	老人福祉委託事業 【配食サービス 事業】	継	単			自宅生活困窮者を養護老人ホームに入所させる。高齢者の介護保険対象外者にヘルパーを派遣。食生活改善のため配食(給食)サービスを実施。緊急通報装置の貸与。一時的に生活できる場所の提供。	10,887	3,629	3,629	3,629	3,629	3,629	3,629	
	老人福祉委託事業 【緊急通報 システム管理】	継	単				2,430	810	810	810	810	810	810	
	老人福祉委託事業 【高齢者生活福祉センター管理運営事業】	継	単				34,500	11,500	11,320	11,500	11,320	11,500	11,320	
	老人福祉助成事業 【老人日常生活用具給付】	継	単				495	165	165	165	165	165	165	
	老人福祉助成事業 【住宅改造支援事業】	継	県			香美市内に住所を有する高齢者が通院等する時のタクシー費用の一部を補填する。また、高齢者が自宅で安心して生活できるように住宅改造を行ったり、日常生活用品を給付する。	6,234	2,078	1,039	2,078	1,039	2,078	1,039	
	老人福祉助成事業 【福祉タクシー料金助成】	継	単				13,803	4,601	4,601	4,601	4,601	4,601	4,601	
	計							503,727	167,909	141,316	167,909	141,316	167,909	
合計							981,546	327,182	165,943	327,182	165,943	327,182	165,943	

基本方針3 やすらぎを守る

政策12 障害者福祉の充実

施策	事業名 (事業内容)	新規・継続	事業の種類	総合戦略該当	市民との協働	事業概要	総事業費	令和6年度		令和7年度		令和8年度		担当課
								事業費	一般財源	事業費	一般財源	事業費	一般財源	
30 障害者福祉の充実	重度心身障害児・者医療助成事業(重度障害)	継	県			助成対象者の保険診療分医療費の自己負担金を全額助成する。	138,000	46,000	18,451	46,000	18,451	46,000	18,451	市民保険課
	重度心身障害児・者医療助成事業(高齢障害)	継	県			助成対象者の保険診療分医療費の自己負担金を全額助成する。	108,000	36,000	14,939	36,000	14,939	36,000	14,939	市民保険課
	障害者総合支援給付事業【障害者総合支援介護給付】	継	国・県			障害者及び障害児が基本的人権を享有する個人としての尊厳にふさわしい日常生活又は社会生活を営むことができるよう、障害者総合支援法に基づき、障害福祉サービスに係る給付を行う。	1,917,000	639,000	159,750	639,000	159,750	639,000	159,750	福祉事務所
	障害者総合支援給付事業【障害児通所支援給付】	継	国・県			児童が心身ともに健やかに育成されるよう、児童福祉法に基づき、障害児通所に係る給付を行う。	405,000	135,000	33,750	135,000	33,750	135,000	33,750	福祉事務所
	障害者総合支援給付事業【補装具給付事業】	継	国			車椅子等の補装具により身体機能の補完や代替が必要な障害のある方に対し、補装具費の支給を行う。	20,250	6,750	1,688	6,750	1,688	6,750	1,688	福祉事務所
	障害者総合支援給付事業【香南香美自立支援審査会】	継	単			香南市と共同設置している香南香美地区障害者自立支援審査会(障害福祉サービスの利用に必要な障害支援区分の認定を行う。)の運営に係る負担金を支払う。	1,476	492	492	492	492	492	492	福祉事務所

基本方針3 やすらぎを守る

政策12 障害者福祉の充実

施策	事業名 (事業内容)	新規・継続	事業の種類	総合戦略該当	市民との協働	事業概要	総事業費	令和6年度		令和7年度		令和8年度		担当課
								事業費	一般財源	事業費	一般財源	事業費	一般財源	
30 障害者福祉の充実	地域生活支援事業 【相談支援事業】	継	単			障害者等、障害児の保護者又は障害者等の介護を行う者からの相談に応じ、必要な情報の提供等の便宜を供与することや、権利擁護のために必要な援助を行う。	34,013	11,337	11,338	11,338	11,338	11,338	11,338	福祉事務所
	地域生活支援事業 【基幹相談支援センター等機能強化事業】	新	単			地域における相談支援事業者等に対する専門的な指導・助言、情報収集・提供、人材育成の支援、地域移行に向けた取組等を実施することにより、相談支援機能の強化を図る。	25,722	8,574	8,574	8,574	4,287	8,574	4,287	福祉事務所
	地域生活支援事業 【成年後見制度利用支援事業】	継	国・県			知的及び精神障害者に対して後見、保佐及び補助開始の審判の請求を行うとともに、後見・保佐・補助開始の審判を受けた者が成年後見人等又は香美市社会福祉協議会に支払う報酬の助成を行う。	3,597	1,199	738	1,199	738	1,199	738	福祉事務所
	地域生活支援事業 【意思疎通支援事業】	継	国・県			意思疎通を図ることに支障がある聴覚障害者に、意思疎通を仲介する手話通訳者及び要約筆記者の派遣を行う。	354	118	73	118	73	118	73	福祉事務所
	地域生活支援事業 【移動支援事業】	継	国・県			外出困難な在宅の障害者に対し、移動の手段を確保するための支援を行う。	5,400	1,800	1,098	1,800	1,098	1,800	1,098	福祉事務所
	地域生活支援事業 【地域活動支援センター機能強化事業】	継	国・県			障害者等の地域の実情に応じ、創作的活動又は生産活動の機会の提供、社会との交流の促進等の便宜を供与する。	40,620	13,540	10,540	13,540	10,540	13,540	10,540	福祉事務所
	地域生活支援事業 【市町村任意事業】	継	国・県			現に住居を求めている障害者につき、定額な料金で、居室その他の設備を利用させるとともに、日常生活に必要な便宜を供与する(福祉ホームの運営)、家族の一時的な負担軽減を図るため、障害者等の日中における活動の場を確保する(日中一時支援事業)、文字による情報の入手が困難な市内に居住する視覚障害者に対して、音声約による情報を提供する(声の広報発行事業)、手話奉仕員を養成する(手話奉仕員養成研修事業)	6,546	2,182	1,199	2,182	1,199	2,182	1,199	福祉事務所
	地域生活支援事業 【運転免許・自動車改造助成】	継	単			身体及び知的障害者の自動車運転免許の取得及び身体障害者の自動車の改造に要する費用の一部を助成する。	900	300	300	300	300	300	300	福祉事務所
	地域生活支援事業 【障害者虐待防止対策支援事業】	継	国・県			障害者虐待の未然防止及び早期発見、迅速な対応、再発防止等のため、市町村障害者虐待防止センターの体制整備や関係機関等との連携協力体制の整備等を図る。	60	20	5	20	5	20	5	福祉事務所
	地域生活支援事業 【身体障害者日常生活用具給付】	継	国			在宅で生活している障害のある方に対し、日常生活を容易にするために日常生活用具を給付し福祉の増進を図る。	29,658	9,886	2,472	9,886	2,472	9,886	2,472	福祉事務所
	障害者福祉事業 【更生医療給付・育成医療給付】	継	国・県			人工透析などの医療費の助成を行い、障害者及び保護者等の福祉の増進を図る。	227,800	71,394	17,851	75,933	18,984	80,473	20,119	福祉事務所

基本方針3 やすらぎを守る

政策12 障害者福祉の充実

施策	事業名 (事業内容)	新規・継続	事業の種類	総合戦略該当	市民との協働	事業概要	総事業費	令和6年度		令和7年度		令和8年度		担当課
								事業費	一般財源	事業費	一般財源	事業費	一般財源	
30・障害者福祉の充実	障害者福祉事業 【障害者2手当】	継	国			常時介護が必要な障害者及び障害児に対し手当を支給し、障害者及び保護者等の福祉の増進を図る。	32,025	10,675	2,670	10,675	2,670	10,675	2,670	福祉事務所
	障害者福祉事業 【心身障害者扶養共済制度加入者掛金】	継	単			保護者が一定額の掛金を納めることで保護者に万一のことがあったとき、障害のある人に終身にわたって一定額の年金を支給する。	4,869	1,623	1,623	1,623	1,623	1,623	1,623	福祉事務所
	障害者福祉事業 【住宅改造支援】	継	県			身体障害者等の自宅の住宅改造をすることにより、介護負担を軽減して福祉の増進を図る。	1,998	666	333	666	333	666	333	福祉事務所
	地域生活支援事業 【難聴児補聴器購入助成事業】	継	県			身体障害者手帳の交付対象とならない難聴児に対し、補聴器購入費の一部を助成することにより、健全な発達を支援して福祉の増進を図る。	210	70	35	70	35	70	35	福祉事務所
	計							3,003,498	996,626	287,919	1,001,166	284,765	1,005,706	285,900
合 計							3,003,498	996,626	287,919	1,001,166	284,765	1,005,706	285,900	

基本方針4 賑わいを興す

政策13 交流によるまちづくりの推進

施策	事業名 (事業内容)	新規・継続	事業の種別	総合戦略該当	市民との協働	事業概要	総事業費	令和6年度		令和7年度		令和8年度		担当課
								事業費	一般財源	事業費	一般財源	事業費	一般財源	
31・シティーセールスの推進	ふるさと納税(香美市まちづくり寄附金)	継	単			2千円以上のふるさと納税(香美市まちづくり寄附金)の寄附金を頂いた方に、香美市の特産品を返礼品として贈呈する。	480,000	150,000	0	160,000	0	170,000	0	定住推進課
	計							480,000	150,000	0	160,000	0	170,000	0
32・多様な地域間交流の推進	姉妹都市交流事業(国内)	継	単		○	姉妹及び友好関係にある国内の都市間と相互の友好を深め、住民文化と地域間交流を図るため、各種交流事業等を行う。	2,400	800	800	800	800	800	800	定住推進課
	小中学生姉妹都市交流事業	継	単		○	姉妹都市(積丹町)の児童や地域の方々との交流、体験活動やホームステイを交互に行い、異なる地での文化や教育、日常生活を実際に体験する。	3,884	1,838	1,838	208	208	1,838	1,838	教育振興課
	国際交流事業	継	単		○	国際交流を推進する機会の提供、外国の姉妹都市等との相互文化、産業振興、教育、青少年等の交流ならびに相互の親睦等の事業を行う。	1,700	1,700	1,700	0	0	0	0	定住推進課
	平山地区活性化交流事業	継	単		○	平山地区の「ほっと平山」は陶芸教室や木工所、夕涼み会やお月見などができる。また、体育館が併設されているため、クラブ活動や研修もできるので、多彩な事業展開ができる。この施設を拠点に更なる地域活性化をするために、グレードアップが必要なため、支援をする必要がある。	10,803	3,601	3,601	3,601	3,601	3,601	3,601	定住推進課
	香美市提案型市民主役事業	新	単		○	市長が定めるテーマについて、「市民が考え、市民が主体となって、市民のために提供する」様々な事業を応援する。	6,000	2,000	2,000	2,000	2,000	2,000	2,000	定住推進課
計							24,787	9,939	9,939	6,609	6,609	8,239	8,239	
合計							504,787	159,939	9,939	166,609	6,609	178,239	8,239	

基本方針4 賑わいを興す
政策14 農林業の振興

施策	事業名 (事業内容)	新規・継続	事業の種類別	総合戦略該当	市民との協働	事業概要	総事業費	令和6年度		令和7年度		令和8年度		担当課
								事業費	一般財源	事業費	一般財源	事業費	一般財源	
33 特産物のブランド維持向上と多様な販路確保	信頼される産地づくり支援事業補助金	継	単			食の安心安全に対する取り組み、JAが行う残留農薬の自主検査に対し補助金を交付する。	2,614	876	876	869	869	869	869	農林課
	ゆず振興事業負担金	継	単			ユズ果汁の価格暴落に備え、県、生産者、農協、関係市町村の負担で基金を積み立てるとともに、PR活動やほ場の現地検討調査による出荷予測、栽培講習会等を行う活動に対し支援する。	107	25	25	41	41	41	41	農林課
	計						2,721	901	901	910	910	910	910	
34 農業の担い手・後継者の確保と育成	園芸用ハウス整備事業	継	県	○		農協や農業者が主体となって園芸用ハウスの新規建設や中古ハウスの有効利用等を行う場合の整備に対して補助金を交付する。	95,567	38,735	17,558	28,416	10,250	28,416	10,250	農林課
	ハウス等リノベーション事業	新	単			既存ハウスの補強・高度化による生産力強化や全品目へのデータ駆動型農業の推進によりハウス内環境の見える化や栽培環境の改善、データ集積による栽培管理の最適化を行い増収や経営の効率化を図る。	18,333	3,833	3,833	7,250	7,250	7,250	7,250	農林課
	燃料タンク対策事業	継	県			燃料タンクの削減や流出防止装置付タンクに置き換える取り組みに対し補助金を交付する。	8,840	2,336	936	3,252	1,302	3,252	1,302	農林課
	地域営農支援事業	継	県			集落営農を進めるために必要な農業生産基盤及び農業用機械の整備を行う集落営農組織に対し補助金を交付する。	12,124	11,434	3,696	345	0	345	0	農林課
	新規就農研修支援(担い手支援)事業	継	県	○		新規就農を希望する研修生や研修生受入農家に対し補助金を交付することにより、研修中の負担を軽減する。	12,350	3,750	1,167	4,300	1,168	4,300	1,168	農林課
	環境保全型農業直接支払制度	継	県			地球温暖化防止や生物多様性保全等に効果の高い取り組みに対して、交付金の交付を行う。	6,228	2,076	512	2,076	512	2,076	512	農林課
	経営所得安定対策推進事業	継	国			食料自給率・食料自給力の維持向上を図るため、飼料用米などの戦略作物の本作化、水田のフル活用を図る水田活用の直接交付金を実施する。	23,774	8,148	0	7,813	0	7,813	0	農林課
	農業次世代人材投資事業(経営開始型)	継	国	○		農業を始めてから経営が安定するまでの方で、交付金交付要件を全て満たす方に年間最大150万円/最長5年間、交付金を交付する。	15,300	5,600	0	4,850	0	4,850	0	農林課
新規就農者育成対策事業	継	国	○		(経営開始資金)農業を始めてから経営が安定するまで、交付金交付要件を全て満たす方に年間最大150万円/最長3年間、交付金を交付する。 (経営発展支援、初期投資促進)認定新規就農者の機械・施設導入に補助金を交付する。	39,705	14,235	0	12,735	0	12,735	0	農林課	

基本方針4 賑わいを興す
政策14 農林業の振興

施策	事業名 (事業内容)	新規・継続	事業の種類別	総合戦略該当	市民との協働	事業概要	総事業費	令和6年度		令和7年度		令和8年度		担当課
								事業費	一般財源	事業費	一般財源	事業費	一般財源	
34・農業の担い手・後継者の確保と育成	新規就農者農地確保等支援事業	継	県			農地を賃借した認定新規就農者が負担する賃料等の経費を支援する。	1,500	500	0	500	0	500	0	農林課
	香美市新規就農者サポートハウス応援事業	継	単			離農・縮小する園芸用ハウスの所有者が新規就農者(親族からの承継でない者)へハウス付き農地を貸す場合に、所有者に対し奨励金を給付し、新規就農者(親族からの承継でない者)が施設農業に取り組めるよう、支援を図る。	3,000	1,000	1,000	1,000	1,000	1,000	1,000	農林課
	農業近代化資金補給金事業	継	単			農業近代化資金の貸付を行った融資機関又は借入者に対し、当該貸付についての債務保証料を補給する事業。	36	18	18	18	18	0	0	農林課
	認定農家経営基盤強化資金利子補給負担金	継	単			香美市特別融資制度推進会議の認定を受けた認定農業者等に対して利子補給を行う。	244	122	61	122	61	0	0	農林課
	農地利用最適化交付金事業	継	国			農業委員会の積極的な活動を推進するため、農地利用の最適化に係る活動及び成果の実績に応じ、農業委員及び農地利用最適化推進委員の報酬を支払う。	22,254	7,418	0	7,418	0	7,418	0	農業委員会
	計						259,255	99,205	28,781	80,095	21,561	79,955	21,482	
35・農業基盤等の充実	多面的機能支払交付金	継	国			農業者と地域住民などで活動組織を設立し、5年間の活動計画と規約を定め、その計画に沿って資源(農地や農業用施設等)保全活動を共同で実践する。市は組織が定めた活動の実施状況を確認し、交付金を交付する。	133,089	44,363	11,511	44,363	11,511	44,363	11,511	農林課
	中山間地域等直接支払交付金事業	継	国			農業生産活動等を行う農業者等が集落協定を結び、協定に基づいた活動を実施する。市は協定に定められた活動の実施状況を確認し、集落協定に交付金を交付する。	292,767	97,589	24,212	97,589	24,212	97,589	24,212	農林課
	地域活性化総合補助金(農業用施設整備事業)	継	単			集落機能の維持・再構築を図るため、農業者等が行う耕作道・用排水路整備事業に対し補助する。	5,250	1,750	1,750	1,750	1,750	1,750	1,750	農林課
	鏡野川維持修繕等	継	単			鏡野川の維持・修繕事業	5,694	2,694	2,694	1,500	1,500	1,500	1,500	農林課
	高知県農業農村整備事業推進協議会負担金	継	単			高知県農業農村整備事業推進協議会の会費	45	15	15	15	15	15	15	農林課
	上井筋田役組合負担金	継	単			市街地からの雨水・生活雑排水流入による上井水路の維持管理に係る田役費用の一部を支援するための負担金	2,220	740	740	740	740	740	740	農林課
	山田堰井筋土地改良区負担金	継	単			農村地区の混住化により、農業用水路が都市的機能を分担している事から、この機能分担に対する負担金	3,000	2,000	2,000	500	500	500	500	農林課
	計						442,065	149,151	42,922	146,457	40,228	146,457	40,228	

基本方針4 賑わいを興す
政策14 農林業の振興

施策	事業名 (事業内容)	新規・継続	事業の種類	総合戦略該当	市民との協働	事業概要	総事業費	令和6年度		令和7年度		令和8年度		担当課
								事業費	一般財源	事業費	一般財源	事業費	一般財源	
36 ・ 林業の振興	緊急間伐総合支援事業	継	単			効率的な林業経営と適切な森林整備を行うため、国庫補助の対象とならない山林でおこなわれる保育間伐・搬出間伐・作業道の開設等を支援する。	30,114	10,114	10,114	10,000	10,000	10,000	10,000	農林課
	森林整備事業	継	単			効率的な林業経営と適切な森林整備を行うため、保育間伐・搬出間伐・人工造林・下刈り・作業道の開設等を支援する。	211,915	71,915	71,915	70,000	70,000	70,000	70,000	農林課
	高性能林業機械等整備事業	継	県			森の工場(県の認定した集約化団地)等において安全で効率的な施業を展開するための高性能林業機械の導入に対する補助。	41,888	0	0	20,944	3,944	20,944	3,944	農林課
	林業婦人部補助金	継	単		○	林業経営の改善に必要な調査、研究、地域林業の発展向上に貢献する事業に対し、年間100,000円を補助する。	300	100	100	100	100	100	100	農林課
	振動病受診促進事業	継	単			民有林労働者を対象とした振動病検診の受診を促進するため、二次検診を受診した者に対して、事業費1人20,000円に対し1/2を補助する。	114	38	38	38	38	38	38	農林課
	水源の森整備事業	継	県			杉田ダム上流域の地域で高知県造林事業及び高知県緊急間伐総合支援事業で採択された民有林の保育・搬出間伐に対する補助。	15,000	5,000	0	5,000	0	5,000	0	農林課
	香美市木材住宅支援事業	継	国		○	香美市産乾燥木材を使用して香美市に木造住宅を建設しようとする者に対し、予算の範囲内で補助金を交付する。令和2年度から2期目となり、5か年間の事業計画(25件×5年間)を実施する。	75,000	25,000	11,250	25,000	11,250	25,000	11,250	農林課
	原木増産推進事業	継	単			原木の増産を推進するために、皆伐事業地での作業道開設や集材架線の設置に対して支援する。	2,500	500	500	1,000	1,000	1,000	1,000	農林課
	香美市林業担い手対策支援事業	継	単		○	森林環境譲与税を活用して、市内林業事業者の新規就業者に係る人件費及び指導者の雇用に係る経費を支援する。	106,300	36,300	36,300	35,000	35,000	35,000	35,000	農林課

基本方針4 賑わいを興す
政策14 農林業の振興

施策	事業名 (事業内容)	新規・継続	事業の種類	総合戦略該当	市民との協働	事業概要	総事業費	令和6年度		令和7年度		令和8年度		担当課
								事業費	一般財源	事業費	一般財源	事業費	一般財源	
3 6 ・ 林業の振興	林道押谷線開設工事	継	国			効率的な林業経営と適切な森林整備を行うため、総事業費1,895,000千円、全体計画延長9,900m、幅員4.0m、利用区域534haを実施する。	300,300	L=150m W=4m 100,100	100	L=150m W=4m 100,100	100	L=150m W=4m 100,100	100	建設課
	林道影仙頭線開設工事	継	国			効率的な林業経営と適切な森林整備を行うため、総事業費800,000千円、全体計画延長3,500m、幅員4.0m、利用区域229haを実施する。	100,100	0	0	L=100m 50,050	50	L=100m 50,050	50	建設課
	林道御在所線開設工事	継	国			効率的な林業経営と適切な森林整備を行うため、総事業費995,000千円、全体計画延長5,534m、幅員4.0m、利用区域580haを実施する。	80,100	L=100m W=4m 40,050	50	0	0	L=100m W=4m 40,050	50	建設課
	立花南池線 負担金	継	単			効率的な林業経営と適切な森林整備を行うため、総事業費1,669,000千円、全体計画延長9,400m、幅員4.0m、利用区域592haを実施する。	36,002	L=150m W=4m 12,002	2	L=150m 12,000	0	L=150m W=4m 12,000	0	建設課
	河口落合線1・3・6工区負担金	継	単			効率的な林業経営と適切な森林整備を行うため、総事業費5,853,000千円、全体計画延長31,100m、幅員4.0m、利用区域2,427haを実施する。	13,501	L=150m W=4m 3,501	1	L=300m W=4m 5,000	0	L=300m W=4m 5,000	0	建設課
	林道美良布・岩改線開設工事	継	国			効率的な林業経営と適切な森林整備を行うため、総事業費591,954千円、全体計画延長5,320m、幅員4.0m、利用区域188haを実施する。	50,050	0	0	L=150m W=4m 50,050	50	0	0	建設課
	林道河口落合線改良工事	継	国			平成5年当時の山林火災跡地付近の法面の崩壊が激しく落石も多いため、法面保護工を行う。これに係る事業費は90,000千円で改良延長461mである。	0	0	0	0	0	0	0	建設課
	林道橋梁他林道施設点検診断委託業務	継	国			香美市内にある林道の橋梁及びトンネル等の点検診断を実施し、修繕計画を立てる。	25,000	0	0	29橋 トンネル 2箇所 15,000	6,000	10,000	4,000	建設課
	林道橋梁補修工事	継	国			林道橋の詳細診断及び補修設計を委託し、順次補修を行う。これに係る詳細設計委託費、補修工事を実施する。	128,700	3橋 28,600	0	3橋 50,050	50	3橋 50,050	50	建設課
	林道維持修繕工事	継	単			各地区からの改良要望箇所や、林道の破損箇所の修繕について早期対応を図り、健全な路線維持に努める。	92,500	3箇所 32,500	0	3箇所 30,000	0	3箇所 30,000	0	建設課
					計	1,309,384	365,720	130,370	479,332	137,582	464,332	135,582		

基本方針4 賑わいを興す
政策14 農林業の振興

施策	事業名 (事業内容)	新規・継続	事業の種類別	総合戦略該当	市民との協働	事業概要	総事業費	令和6年度		令和7年度		令和8年度		担当課
								事業費	一般財源	事業費	一般財源	事業費	一般財源	
37・第1次産業の多面的な振興	有害鳥獣捕獲対策事業	継	県			有害鳥獣を捕獲に対する報償費。ニホンジカ10,000円(4/1～3/31)、20,000円(個体数調整)、イノシシ10,000円、サル 20,000円、カラス1,000円、ノウサギ・ハクビシン 2,000円	94,515	31,505	23,905	31,505	23,905	31,505	23,905	農林課
	有害獣被害防止事業	継	県			農業者が設置する侵入防止柵の整備について、ステンレス線入りネット・鉄柵整備は5/6補助(限度額500,000円)、2戸以上連担し10a以上の受益がある場合は、3/4補助(限度額500,000円)。サル用被害防止柵3/4補助(限度額100,000円)。それ以外の農業者による整備は1/2補助(限度額50,000円)。また、サルイノシシ シカの捕獲檻の購入費に対し2/3補助(限度額66,000円)、小動物用捕獲檻の購入費に対し1/2補助(限度額50,000円)、囲いわなの資材費等に対し2/3補助(限度額333,000円)。わな猟初心者に対し、くくりわな購入費定額10,000円補助。第一種狩猟免許取得者に対し3/4補助(限度額80,000円)、わな猟免許取得者に対し定額補助(事前講習会費定額10,000円、診断書料上限2,000円)	23,244	7,748	3,549	7,748	3,549	7,748	3,549	農林課
	鳥獣被害防止総合対策交付金事業	継	県			有害鳥獣を捕獲した際の報償費であるニホンジカ10,000円(4/1～10/31)、イノシシ10,000円(4/1～10/31)、サル 20,000円(4/1～翌年3/31)に対し、上乗せの報償費。シカ、イノシシ成獣7,000円、サル成獣8,000円、シカ、イノシシ、サル幼獣1,000円	33,420	11,140	0	11,140	0	11,140	0	農林課
	地産地消促進事業	継	単			児童の農作業体験にかかる実習園場の提供と耕耘から収穫までの一連の管理作業を地域(生産者)へ委託する。	542	230	230	156	156	156	156	農林課
	農業用プラスチック類回収費及び処理費負担金	継	単			一般社団法人高知県農業用廃プラスチック処理公社で処理された管内農業者の農業用ビニール類持ち込み分に対し、支援する。	1,620	500	500	560	560	560	560	農林課
	農業用廃ポリエチレンフィルム類回収費及び処理費負担金	継	単			一般社団法人高知県農業用廃プラスチック処理公社で処理された管内農業者の農業用廃ポリエチレン類の持ち込み分に対し、支援する。	5,945	1,845	1,845	2,050	2,050	2,050	2,050	農林課
	JA高知県女性部香美地区活動事業補助金	継	単			JA青壮年部との合同での地産地消運動や交流会、学童農園等の協力活動を行う、土佐山田支部、香北支部を支援。	771	257	257	257	257	257	257	農林課

基本方針4 賑わいを興す
政策14 農林業の振興

施策	事業名 (事業内容)	新規・継続	事業の種類別	総合戦略該当	市民との協働	事業概要	総事業費	令和6年度		令和7年度		令和8年度		担当課
								事業費	一般財源	事業費	一般財源	事業費	一般財源	
37 第1次産業の多面的な振興	(社)高知県畜産会負担金	継	単			畜産業者の組織する団体の指導、支援、畜産業の技術指導等を行っている高知県畜産会に対する負担金	285	95	95	95	95	95	95	農林課
	高知県草地飼料協会分担金	継	単			高知県草地飼料協会への分担金	30	10	10	10	10	10	10	農林課
	南国香美香南酪農振興協議会負担金	継	単			3市の酪農振興事業の推進のための、南国香美香南酪農振興協議会への負担金	264	88	88	88	88	88	88	農林課
	香美市酪農振興協議会活動事業補助金	継	単			酪農振興活動を行う香美市酪農振興協議会への負担金	222	74	74	74	74	74	74	農林課
	(社)高知県肉用子牛価格安定基金協会負担金	継	単			協会が行う48ヶ月以上の死亡牛のBSEの全頭検査に要する費用(施設管理・運行)に対する負担金	987	329	329	329	329	329	329	農林課
	計							161,845	53,821	30,882	54,012	31,073	54,012	31,073
合計							2,175,270	668,798	233,856	760,806	231,354	745,666	229,275	

基本方針4 賑わいを興す
政策15 商工業の振興

施策	事業名 (事業内容)	新規・継続	事業の種別	総合戦略該当	市民との協働	事業概要	総事業費	令和6年度		令和7年度		令和8年度		担当課	
								事業費	一般財源	事業費	一般財源	事業費	一般財源		
38 ・ 地場産業の振興	伝統的工芸品産業支援事業費補助金	継	単	○		本市の伝統的工芸品及び伝統的特産品産業を後世に伝えていくため、後継者の確保及び育成を目的として、指定を受けた団体又は事業者が実施する学校形式による育成施設での研修等に対し補助金を交付する。	2,301	767	767	767	767	767	767	商工観光課	
	伝統的工芸品産業等後継者育成対策事業費補助金	継	県	○		本市の伝統的工芸品及び伝統的特産品産業を後世に伝えていくため、後継者の確保及び育成を目的として、指定を受けた団体又は事業者が実施する研修生を支援する事業及び学校形式による育成施設の管理運営に対し補助金を交付する。	45,069	15,023	8,383	15,023	8,383	15,023	8,383	商工観光課	
	商工会商工業対策事業補助金	継	単			商工会が主催する刃物まつりに対し助成する。	2,400	800	800	800	800	800	800	商工観光課	
	特産品振興事業	継	単	○		事業者が実施する香美市の特性を活かした特産品等の企画開発、既存商品の改良、販路拡大の効果的な取り組みに対し助成する。	600	200	200	200	200	200	200	商工観光課	
	土佐フードビジネスクリエーター人材創出事業補助金	継	単	○		食品産業に競争優位性をもたらす研究開発人材の育成を図るため、受講者に助成する。	450	150	150	150	150	150	150	企画財政課	
	計							50,820	16,940	10,300	16,940	10,300	16,940	10,300	
39 ・ 商店街の活性化	空き店舗等利活用助成事業	継	単	○		市内空き店舗並びに空き工場対策事業として、空き店舗等を活用し開業する場合に補助金を交付する。	6,000	2,000	2,000	2,000	2,000	2,000	2,000	商工観光課	
	香美市商店街等振興計画推進事業費補助金	新	県			商店街等の空き店舗を活用した新規創業希望者等の育成及び出店を支援することによって、商店街等のにぎわいの創出及び周辺住民の利便性の確保を図り、地域商業の活性化につながることを目的とし、補助金を交付する。	17,100	5,700	2,850	5,700	2,850	5,700	2,850	商工観光課	
	地域づくり支援員配置事業	継	単			商店街の中心に位置するふらっと中町で、空き店舗対策の推進と商店街活性化による交流人口の増大と産業振興に資することを目的とし、地域づくり支援員を雇用する。	9,021	3,007	3,007	3,007	3,007	3,007	3,007	商工観光課	
	移動スーパー支援事業	新	単			移動スーパー事業を行う事業者等を支援することにより、中山間での買い物困難地域における買い物環境の改善を図るとともに、住民が中山間地域で安心して暮らすための環境づくりを行う。	1,800	600	600	600	600	600	600	定住推進課	
	計							33,921	11,307	8,457	11,307	8,457	11,307	8,457	
40 ・ 新たな商工業の発展機会の創出	企業立地促進条例奨励事業	継	単	○		指定した奨励企業に対して、操業奨励金、雇用奨励金、排水処理施設奨励金を助成する。	39,488	14,488	14,488	12,500	12,500	12,500	12,500	12,500	商工観光課
	計							39,488	14,488	14,488	12,500	12,500	12,500	12,500	
合計							124,229	42,735	33,245	40,747	31,257	40,747	31,257		

基本方針4 賑わいを興す
政策16 観光の振興

施策	事業名 (事業内容)	新規・継続	事業の種類	総合戦略該当	市民との協働	事業概要	総事業費	令和6年度		令和7年度		令和8年度		担当課	
								事業費	一般財源	事業費	一般財源	事業費	一般財源		
4-1 観光魅力の発掘・再生・創造	観光交流の促進活動	継	単		○	市民の参加・協力を得ながら市内の自然や文化の把握、観光交流を進める。	0	0	0	0	0	0	0	企画財政課	
	計						0	0	0	0	0	0	0		
4-2 観光交流の受け皿づくり	香美市観光協会運営事業	継	単			(一社)香美市観光協会が行う、観光に関する情報収集及び宣伝、観光資源の磨き上げ、観光・物産に関するイベントの開催、地域特産品の販路拡大及び開発、旅行商品の開発等、観光振興に係る事業を推進するための運営費を補助する。	39,000	11,000	11,000	14,000	14,000	14,000	14,000	商工観光課	
	塩の道香美市保存会事業	継	単		○	○	塩の道香美市保存会が塩の道の維持・管理に係る経費を補助する。	1,500	500	500	500	500	500	商工観光課	
	べふ峡温泉、別府峡キャンプ場リニューアル改修工事	新	県				べふ峡温泉、キャンプ場施設の改修工事	700,000	700,000	700,000	0	0	0	0	商工観光課
	ザ・シックスダイアリーかほくホテルアンドリゾート指定管理	継	単				ザ・シックスダイアリーかほくホテルアンドリゾートの(株)香北ふるさとみらいへの指定管理料。	36,000	12,000	12,000	12,000	12,000	12,000	12,000	商工観光課
	ザ・シックスダイアリーかほくホテルアンドリゾート外壁等改修工事	新	単				ザ・シックスダイアリーかほくホテルアンドリゾートの外壁及び屋根の改修	53,090	53,090	53,090	0	0	0	0	商工観光課
	日ノ御子河川公園キャンプ場改修工事	新	県				日ノ御子河川公園キャンプ場の改修工事	200,000	0	0	200,000	200,000	0	0	商工観光課
	物部川DMO協議会運営事業補助金	継	国		○	○	南国市、香南市、香美市の広域観光を行う。まず、県外の子育て世代をターゲットとし、外国人観光客へ広げていく。「観光を軸とした経済活性化モデル(観光×6次化による経済活性化モデル)」の構築を目指す。	16,500	5,500	5,500	5,500	5,500	5,500	5,500	商工観光課
	龍河洞エリア活性化事業	継	県		○		龍河洞エリアにおいて、観光客の安全や利便性、満足度向上のための改修等に対して補助金を交付する。	2,000	2,000	0	0	0	0	0	商工観光課
香北の自然公園管理	継	単				香北の自然公園へ来園した方が、心を癒す場所・憩う場所として、四季折々の花に囲まれ、年中花を楽しむことのできる公園として、環境整備などの維持管理を行い、アンバマン周辺の観光地のひとつとして進めていく。	9,633	4,351	4,351	2,641	2,641	2,641	2,641	香北支所	
計						1,057,723	788,441	786,441	234,641	234,641	34,641	34,641			
4-3 観光情報の充実	香美市いんふおめーしよん指定管理	継	単			(一社)香美市観光協会へのいんふおめーしよん運営に対する指定管理料。無休で、9:00～17:00で営業。	18,200	5,200	5,200	6,500	6,500	6,500	6,500	商工観光課	
	計						18,200	5,200	5,200	6,500	6,500	6,500	6,500		
合計						1,075,923	793,641	791,641	241,141	241,141	41,141	41,141			

基本方針4 賑わいを興す

政策17 地域産業の振興と就業機会確保の総合的な推進

施策	事業名 (事業内容)	新規・継続	事業の種類	総合戦略該当	市民との協働	事業概要	総事業費	令和6年度		令和7年度		令和8年度		担当課	
								事業費	一般財源	事業費	一般財源	事業費	一般財源		
4 地域、各産業の魅力を連携による増進	ものづくり会議	継	単		○	産業を取り巻く課題を共有し、その解決策を協議する。また、産業に携わる方の意見を聞くことで、具体的な支援策を探る。	6,000	2,000	450	2,000	2,000	2,000	2,000	2,000	定住推進課
	計						6,000	2,000	450	2,000	2,000	2,000	2,000	2,000	
4 5 多様な就業機会の確保	創業支援支援計画に基づく創業支援事業	継	単		○	平成28年5月20日付けで認定を受け、平成30年12月26日に変更認定を受けた香美市の創業支援等事業計画(H28-H36)に基づき、香美市内で創業(既に創業している方が、別の業種での創業をする場合、いわゆる第2創業も含まれる。)を始めたいと考えている方に、香美市商工会と共に相談や創業支援機関への橋渡しを行う。	0	0	0	0	0	0	0	0	商工観光課
	香美市サテライトオフィス等設置促進事業費補助金	新	単		○	本市産業の発展及び安定的な雇用の確保を目的として、IT・コンテンツ企業等に対して、雇用奨励金や事業所の設置・運営に必要な経費を補助することで、企業誘致を促進する。	41,550	6,550	6,550	17,500	17,500	17,500	17,500	17,500	商工観光課
	計						41,550	6,550	6,550	17,500	17,500	17,500	17,500	17,500	
合計						47,550	8,550	7,000	19,500	19,500	19,500	19,500	19,500		

基本方針5 未来を拓く

政策18 子育て支援の充実

施策	事業名 (事業内容)	新規・継続	事業の種類別	総合戦略該当	市民との協働	事業概要	総事業費	令和6年度		令和7年度		令和8年度		担当課	
								事業費	一般財源	事業費	一般財源	事業費	一般財源		
46 保育サービスの充実	延長保育事業 (保育標準時間の実施)	継	国			あけぼの保育園で12時間保育、ひまわり保育園で11.5時間保育を実施する。あけぼの・美良布・ひまわり保育園で、土曜日の11時間以上の保育を実施する。なかよし保育園で、3～5歳児の土曜日11時間保育を実施する。	900	300	100	300	100	300	100	教育振興課	
	低年齢児保育等促進事業	継	県	○		低年齢児の途中入所については年間を通じて希望者が多いことから、各々の保育所において安定的に低年齢児保育を実施できるよう、低年齢児保育を担当する保育士を確保することにより、年度途中入所の需要に対応する。	3,285	1,095	548	1,095	548	1,095	548	教育振興課	
	家庭支援推進保育事業	継	県			家庭環境に配慮を要する園児に対して、家庭訪問・子育て相談等の支援を行うことにより、よりきめの細かい保育が実施できるよう取り組む。(なかよし・あけぼの保育園) 支援を要する児童の保育の質を高めるために特別支援保育コーディネーターと連携し、クラス担任とともに保護者等の相談、支援にあたる。	13,134	4,378	2,189	4,378	2,189	4,378	2,189	教育振興課	
	病児保育事業	継	国			保育中に体調不良となった園児について、保護者の迎えが来るまで専用の部屋等で保育を実施する。(なかよし・ひまわり保育園)	27,036	9,012	3,004	9,012	3,004	9,012	3,004	教育振興課	
	多子世帯保育料軽減事業	継	県	○		満18歳に満たない児童を3人以上扶養している世帯で、第3子以降の児童のうち3歳未満(申請年度4月1日時点)の児童の保育料を軽減する。保育所は保育料の全額、届出認可外保育施設は5万円を上限として軽減する。ただし、子育てための施設等利用給付を受けている場合は、月額5万円から当該給付月額を差し引いた額を限度とする。	61,740	20,580	10,290	20,580	10,290	20,580	10,290	教育振興課	
	美良布保育園施設整備事業	継	単			美良布保育園建設基本計画により、美良布保育園を建築する。	767,903	330,053	2,653	352,909	9	84,941	41	教育振興課	
	計							873,998	365,418	18,784	388,274	16,140	120,306	16,172	

基本方針5 未来を拓く

政策18 子育て支援の充実

施策	事業名 (事業内容)	新規・継続	事業の種類	総合戦略該当	市民との協働	事業概要	総事業費	令和6年度		令和7年度		令和8年度		担当課
								事業費	一般財源	事業費	一般財源	事業費	一般財源	
47 総合的な子育て支援体制の確立	乳幼児医療費助成事業	継	県			0歳から就学前の乳幼児を対象に、保険診療分の医療費の自己負担金を全額助成する。	117,000	39,000	21,764	39,000	21,764	39,000	21,764	市民保険課
	児童医療費助成事業	継	単	○		小学校1年生から中学校3年生までの児童を対象に、保険診療分の医療費の自己負担金を全額助成する。	146,550	48,850	42,990	48,850	42,990	48,850	42,990	市民保険課
	ひとり親家庭医療費助成事業	継	県			ひとり親家庭で助成対象世帯の保険診療分医療費の自己負担金を全額助成する。	60,000	20,000	7,781	20,000	7,781	20,000	7,781	市民保険課
	香美市小学校児童クラブ施設整備事業	継	国			放課後児童クラブの設置運営基準により、必要性・地域の実情に応じ、児童クラブ専用施設を建築する。	17,500	17,500	5,834	0	0	0	0	教育振興課
	放課後児童健全育成事業	継	国	○	○	保護者が労働等により昼間いない小学校に就学している概ね10歳未満の児童に対し、授業の終了後に児童厚生施設等を利用して安全で健やかな遊び及び生活の場を提供する。	441,909	147,303	49,807	147,303	49,807	147,303	49,807	教育振興課

基本方針5 未来を拓く

政策18 子育て支援の充実

施策	事業名 (事業内容)	新規・継続	事業の種別	総合戦略該当	市民との協働	事業概要	総事業費	令和6年度		令和7年度		令和8年度		担当課
								事業費	一般財源	事業費	一般財源	事業費	一般財源	
47・総合的な子育て支援体制の確立	就学援助	継	国			経済的理由による就学困難な児童・生徒に対する援助。教育の機会均等の精神に基づき、全ての児童・生徒が義務教育を円滑に受けることができるように配慮し、実施する。	146,154	48,718	48,494	48,718	48,494	48,718	48,494	教育振興課
	香美市高等学校等通学費補助金	継	単			民営バスを利用して高等学校等へ通学する生徒の保護者に対し、月額5,000円を超えた額を補助する。	3,177	1,059	1,059	1,059	1,059	1,059	1,059	教育振興課
	地域子育て支援拠点事業	継	国	○		地域の子育て支援の充実を目的に、乳幼児及びその保護者の交流の場の提供と促進、子育て相談、情報提供、子育てに関する講習等の実施、関係機関等との連携等その他の援助を行う。(子育てセンターびらふ・なかよし)	101,178	39,358	17,054	30,910	17,206	30,910	17,206	教育振興課
	一時預かり事業(幼稚園型)	継	国	○		幼稚園又は認定こども園で幼稚園等に在籍する満3歳以上の幼児で教育時間の前後又は長期休業日等に当該幼稚園等で一時預かりを実施する。	14,445	4,815	1,659	4,815	1,659	4,815	1,659	教育振興課
	一時預かり事業(一般型)	継	国	○		保育所、幼稚園、認定こども園等を利用していない香美市内に住所を有する就学前の児童を対象に、一時的に家庭での保育が困難となった等の理由やリフレッシュのために、昼間において保育所等で乳幼児の一時預かりを実施する。(子育てセンターなかよし・びらふ・第二土佐山田幼稚園)	65,091	21,697	12,865	21,697	12,865	21,697	12,865	教育振興課
	子育て援助活動支援事業(ファミリーサポートセンター事業)	継	国	○	○	乳幼児や小学生等の児童を有する子育て中の労働者や主婦等を会員として、児童の預かりの援助を受けたい者と当該援助を行いたい者との相互援助活動に関する連絡、調整を行う。	13,500	4,500	1,434	4,500	1,434	4,500	1,434	教育振興課
	計							1,126,504	392,800	210,741	366,852	205,059	366,852	205,059
合 計							2,000,502	758,218	229,525	755,126	221,199	487,158	221,231	

基本方針5 未来を拓く

政策19 未来を拓く子どもの育成

施策	事業名 (事業内容)	新規・継続	事業の種別	総合戦略該当	市民との協働	事業概要	総事業費	令和6年度		令和7年度		令和8年度		担当課
								事業費	一般財源	事業費	一般財源	事業費	一般財源	
48 豊かな教育を支える環境の充実	防災対策整備事業	継	単			①災害時や非常時の緊急連絡用、また、行事変更等の多目的な用途に迅速な情報を保護者や教職員へメール配信するシステムを平成26年度から全校で利用開始、今後も継続する。②災害対策用備品の整備を行う。③災害対策用施設の整備を行う。	4,782	1,594	1,594	1,594	1,594	1,594	1,594	教育振興課
	公立学校教育用コンピュータ整備事業	継	単			PC教室のパソコン整備から校内のあらゆる場所と場面で学習利用が可能なタブレット整備へと移行する。小中学校 1学級あたり 1台/1人機器は、5年リースで導入する。	4,086	4,086	4,086	0	0	0	0	教育振興課
	公立学校校務用コンピュータ整備事業	継	単			小中学校の全教職員を対象とし、機器は6年ごとに入替する。	26,835	8,945	8,945	8,945	8,945	8,945	8,945	教育振興課
	GIGAスクール推進事業(小学校)	継	単			文部科学省の「GIGAスクール構想」に基づき整備した教育用端末を活用し、児童生徒の確かな学力向上を図るとともに、市が進めてきた探究的学習の発展を目指す。	138,540	10,094	10,094	107,827	46,777	20,619	20,619	教育振興課
	GIGAスクール推進事業(中学校)	継	単			文部科学省の「GIGAスクール構想」に基づき整備した教育用端末を活用し、児童生徒の確かな学力向上を図るとともに、市が進めてきた探究的学習の発展を目指す。	61,984	4,434	4,434	47,431	20,591	10,119	10,119	教育振興課
	小中学校空調・照明改修事業	継	国			生徒・教職員が利用する体育館以外の室に空調を整備し、全施設の照明をLED化する。	92,570	54,338	40,406	38,232	25,488	0	0	教育振興課

基本方針5 未来を拓く

政策19 未来を拓く子どもの育成

施策	事業名 (事業内容)	新規・継続	事業の種別	総合戦略該当	市民との協働	事業概要	総事業費	令和6年度		令和7年度		令和8年度		担当課
								事業費	一般財源	事業費	一般財源	事業費	一般財源	
48 豊かな教育を支える環境の充実	よってたかつて生涯学習フォーラム	継	単		○	高知県立山田高等学校等を会場に、小中高校生の活動報告や各種団体の共演による住民参加型のフェスティバルを開催する。	6,411	2,137	2,137	2,137	2,137	2,137	2,137	生涯学習振興課
	探究のまち支援事業	新規	単		○	幼保小中学校、山田高校、高知工科大学が立地する環境を最大限に生かして、連続した探究的な学びと協働的な活動を充実させるため、①香美学園都市・特色ある教育の活性化、②探究のまちKamiプロジェクト、③グローバル人材育成等の事業を実施する。	2,991	997	997	997	997	997	997	生涯学習振興課
	香美市よってたかつて学園都市推進事業	継	単		○	①園児や小中学生に郷土が誇る文化施設、文化遺産、自然の見学や体験活動を通して香美市の良さを感じる気持ちを醸成する。また、香美のくらし(副読本)を活用した授業実践を推進する。 ②地元にある高知工科大学と連携し、理数系を中心とした授業での連携を実施するとともに、小中学生を対象とした理科実験等の理科教室を開催する。	984	328	328	328	328	328	328	教育振興課
	学校給食研修会	継	単			学校給食を楽しく豊かなものにし、食事内容の多様化を図るため、研修会によって香美市の地場産物を生かした料理や衛生管理等について理解を深める。	60	20	20	20	20	20	20	給食センター
	香美市子ども教室(放課後子ども教室推進事業)	継	県	○	○	子どもたちの健全な育成を図ることを目的とし、いろいろなことを学び体験できる場所を提供するために実施する。(野外体験・将棋・料理・パソコン・英語・コーラス・理科教室等)	6,000	2,000	1,133	2,000	1,133	2,000	1,133	中央公民館
	子ども司書養成講座	継	単		○	読書活動に意欲のある小・中学生が「子ども司書」となって、まわりの友達や家族、地域で読書の楽しさや大切さを広めていく事業	405	135	135	135	135	135	135	図書館
	計							345,648	89,108	74,309	209,646	108,145	46,894	46,027

基本方針5 未来を拓く

政策19 未来を拓く子どもの育成

施策	事業名 (事業内容)	新規・継続	事業の種別	総合戦略該当	市民との協働	事業概要	総事業費	令和6年度		令和7年度		令和8年度		担当課
								事業費	一般財源	事業費	一般財源	事業費	一般財源	
49 個性を活かした就学前教育・学校教育の充実	コミュニティ・スクール推進事業	継	県		○	地域が学校運営に参画できる学校運営協議会を設置し、学校の自己評価に対して評価をいただき、学校運営の改善に活かす。	7,641	2,547	2,547	2,547	2,547	2,547	2,547	教育振興課
	キャリアチャレンジデイ	継	国		○	全中学2年生を対象として、職業観・勤労観を育むことを目的とした体系的なキャリア教育プログラムを実施する。	3,321	1,107	395	1,107	395	1,107	395	教育振興課
	地域教育振興支援事業	継	県	○		①学力向上対策支援員・・・学力向上を目指し、各校に支援員を配置する。 ②香美市教職員研修会、教育研究会・・・共に学びあう授業・探究的な学習の創造をテーマとし、小中の視点から課題を解決し、その学力を高める研究会を実施する。 ③先進校視察・・・県内外先進校を視察し、より質の高い授業の創造を目指す。 ④県研究指定校事業 【学校図書館を活用した「読み」を拠点校事業】山田小・鏡野中、【中学校の組織力向上のための実践研究事業】(教科間連携型)大栃中・香北中、(タテ持ち型)鏡野中学校、【英語指導教員配置による拠点校事業】大宮小学校、【安全教育推進拠点校事業】香長小学校、【メンター制を活用した人材育成実践研究事業】山田小、舟入小、香長小各学校において研究を深めるとともに研究の成果を他校に普及する。 ⑤中学校学力向上対策・・・補助ワークシートを全中学生に提供する。(国・英) ⑥情報活用能力の向上・・・図書館支援員及び、ICT支援員を配置し、児童生徒の情報活用能力の育成を目指す。	58,914	19,638	1,700	19,638	1,700	19,638	1,700	教育振興課
	国際バカロレア教育推進事業	継	単			大宮小学校、香北中学校を探究モデルとし、両校の教育の充実を図るとともにその成果を広く香美市内の学校に発信する。	21,195	7,065	7,065	7,065	7,065	7,065	7,065	教育振興課
	外国語青年招致事業	継	単			子どもたちが外国語に慣れ親しみながら、コミュニケーション能力の素地や基礎を養うことができるよう、資質に恵まれた外国語指導助手を保小中学校に配置し、外国語教育及び国際理解教育の充実を図る。	105,279	35,093	593	35,093	593	35,093	593	教育振興課
	到達度把握・授業評価システム推進事業	継	単			基礎学力の定着と学力の向上を図るため、児童生徒の到達度検査や子どもによる授業評価の結果を基礎データとして、校内研修等を通じて個々の実態に応じた指導や分かる楽しい授業づくりを学校全体として組織的に構築する。	29,382	9,794	300	9,794	300	9,794	300	教育振興課
						計	225,732	75,244	12,600	75,244	12,600	75,244	12,600	

基本方針5 未来を拓く

政策19 未来を拓く子どもの育成

施策	事業名 (事業内容)	新規・継続	事業の種別	総合戦略該当	市民との協働	事業概要	総事業費	令和6年度		令和7年度		令和8年度		担当課
								事業費	一般財源	事業費	一般財源	事業費	一般財源	
50・青少年を育む地域づくり	補導部事業	継	単		○	<p>【街頭補導活動】 ・防犯パトロールカー等による補導活動の実施 (早朝・午前・午後・夜間・夏期・冬季・「児童・園児交通安全の日」・「通学路安全の日」の補導活動、小中学校等の行事及び地域行事での巡回・協力活動)</p> <p>【相談活動と事後指導】 相談活動及び随時の登校支援活動、就学支援活動、就職支援活動等の実施</p> <p>【環境浄化活動】 有害図書類の回収(白いポストでの回収)(1回/月) 家庭の日の広報(1回/月) 有害出版物の販売自粛及びアミューズメント店等の娯楽施設業者に対する少年非行防止への協力要請の実施。</p>	2,400	800	800	800	800	800	800	少年育成センター
	育成部事業	継	単		○	<p>【香美市子ども会連合会事業】 土佐山田まつりへの参加、夏休みラジ体操の開催、ピタリタイムマラソン大会の開催</p> <p>【地域子ども会活動】(香美市内活動団体数:11団体) 地域子ども会活動の内容 新入生歓迎会、地域との交流活動、季節行事等 ※香美市社会教育団体育成補助金を交付している。</p>	5,700	1,900	1,900	1,900	1,900	1,900	1,900	少年育成センター
	児童生徒等自立支援教室運営事業	継	単			<p>「非行型」の不登校児童生徒や学校内外で深刻な問題行動等をおこす児童生徒等に対し、学校への復帰や立ち直りに向けて直接的な指導・援助を行う。 1コマ1時間程度を目途に、子どもと1対1での対応によるオリエンテーリング、学習、学習方法の修得などの支援を行う。</p>	60	20	20	20	20	20	20	少年育成センター
	計							8,160	2,720	2,720	2,720	2,720	2,720	2,720
合計							579,540	167,072	89,629	287,610	123,465	124,858	61,347	

基本方針5 未来を拓く

政策20 心豊かな生涯学習・生涯スポーツ活動の振興

施策	事業名 (事業内容)	新規・継続	事業の種類	総合戦略該当	市民との協働	事業概要	総事業費	令和6年度		令和7年度		令和8年度		担当課
								事業費	一般財源	事業費	一般財源	事業費	一般財源	
5 1 生涯学習活動の魅力向上	香美市市民大学	継	単			対象を市内及び近隣市町村住民とし、豊富な知識や教養を身につけ、豊かで潤いのある社会を創造するための学びの場として実施する。8月下旬から9月下旬にかけて健康講座・人権講座を含む講座を中央公民館を会場として開催する。	5,100	1,700	1,700	1,700	1,700	1,700	1,700	中央公民館
	市民セミナー	継	単		○	市民に内容豊かな学習の場を提供することにより、日々の生活意欲の向上を図ることや、受講者同士の親交の輪を広げること等をねらいとし、世代や男女の区別なく広く開かれた講座を開催する。	1,050	350	350	350	350	350	350	中央公民館
	市民セミナー(パソコン教室)	継	単		○	15歳以上(中学生を除く)で香美市に在住または勤務されている方を対象に、パソコンの基本操作や文書作成等の技術向上を目的に、パソコン初級編講座(Word,Excel)として中央公民館で夏・秋各1教室、計2教室を実施する。	795	265	265	265	265	265	265	中央公民館
	市民セミナー(英会話教室)	継	単		○	15歳以上(中学生を除く)で香美市に在住又は勤務されている方を対象に、英語で挨拶等の基本的な英会話を習得できるよう、英会話の初級～中級講座として中央公民館で、計2教室を実施する。	303	101	101	101	101	101	101	中央公民館
	貸館事業	継	単			大ホール・談話室・茶室・会議室(2階・3階)・研修室(2階・3階)・料理実習室・視聴覚室・暗室・武道室を午前(9:00～12:00)、午後(12:00～17:00)、夜間(17:00～22:00)の3つの時間区切りにて提供している。使用料金は使用願提出時に徴収。	51,000	17,000	17,000	17,000	17,000	17,000	17,000	中央公民館
	まちづくり応援基金事業(音楽祭)	継	単		○	香美市を応援しようとする個人又は団体から募った寄付金を財源として、教育・文化に関する事業として市内の住民および近隣市町村の方を対象として音楽祭を実施する。	6,000	2,000	0	2,000	0	2,000	0	中央公民館
	中央公民館施設改修事業	新	単		○	1F大ホール照明LED化	0	0	0	0	0	0	0	中央公民館
	暁霞地区公民館周辺整備事業	新	単		○	暁霞地区公民館建物解体及び周辺整備工事	0	0	0	0	0	0	0	中央公民館
	計							64,248	21,416	19,416	21,416	19,416	21,416	19,416

基本方針5 未来を拓く

政策20 心豊かな生涯学習・生涯スポーツ活動の振興

施策	事業名 (事業内容)	新規・継続	事業の種別	総合戦略該当	市民との協働	事業概要	総事業費	令和6年度		令和7年度		令和8年度		担当課
								事業費	一般財源	事業費	一般財源	事業費	一般財源	
52 生涯スポーツ活動の魅力向上	香美市体力づくり少年剣道練成大会	継	単		○	市内外から多くの小中学生剣士が集う剣道大会	1,239	413	413	413	413	413	413	生涯学習振興課
	香美市少年野球大会	継	単		○	市内外からの少年野球チーム参加による野球大会。	723	241	241	241	241	241	241	生涯学習振興課
	香美市体育大会	継	単		○	男女バレーボール、ペタンク、ソフトボール、卓球、バドミントン、ソフトテニス、弓道、ビーチボールバレー、グラウンド・ゴルフ、マレットゴルフ	2,469	823	823	823	823	823	823	生涯学習振興課
	香美市ナイターペタンクリーグ	継	単		○	香北総合型体育施設を会場に参加チーム総当りによるリーグ戦。	60	20	20	20	20	20	20	生涯学習振興課
	リレーマラソン	継	単		○	市内在住、在勤者等により編成されたチームによるリレーマラソン大会	90	30	30	30	30	30	30	生涯学習振興課
	ファミリースポーツフェスティバル	継	単		○	市スポーツ推進委員の指導を主に、レクリエーションスポーツを広く普及させ、生涯スポーツの振興を行い、健康で豊かな市民生活の形成に寄与する。	540	180	180	180	180	180	180	生涯学習振興課
	市長旗杯中学校招待野球大会	継	単		○	市内外からの中学校野球部参加による野球大会	639	213	213	213	213	213	213	生涯学習振興課
	香美市探究ウォーキング	継	単		○	香美市内の名所・史跡等を巡るウォーキングイベント	225	75	75	75	75	75	75	生涯学習振興課

基本方針5 未来を拓く

政策20 心豊かな生涯学習・生涯スポーツ活動の振興

施策	事業名 (事業内容)	新規・継続	事業の種別	総合戦略該当	市民との協働	事業概要	総事業費	令和6年度		令和7年度		令和8年度		担当課
								事業費	一般財源	事業費	一般財源	事業費	一般財源	
52 生涯スポーツ活動の魅力向上	香美市少年スポーツ交流大会	継	単		○	市内小学生及びスポーツ少年団参加によるスポーツ大会。	72	24	24	24	24	24	24	生涯学習振興課
	香美市ラージボール卓球大会	継	単		○	競技人口が増加しているラージボール卓球で、県内チームの参加を募り、大会を開催する。	303	101	101	101	101	101	101	生涯学習振興課
	計						6,360	2,120	2,120	2,120	2,120	2,120	2,120	
53 環境に参加できる	土佐山田スタジアム人工芝改修工事	継	単			老朽化した人工芝を張り替える。	320,000	0	0	320,000	16,000	0	0	生涯学習振興課
	計						320,000	0	0	320,000	16,000	0	0	
合計							390,608	23,536	21,536	343,536	37,536	23,536	21,536	

基本方針5 未来を拓く

政策21 人権尊重の地域づくりの推進

施策	事業名 (事業内容)	新規・継続	事業の種類	総合戦略該当	市民との協働	事業概要	総事業費	令和6年度		令和7年度		令和8年度		担当課
								事業費	一般財源	事業費	一般財源	事業費	一般財源	
54・人権教育・啓発等の推進	人権啓発事業 (人権啓発活動地方委託事業)	継	県			じんけんフェスティバルや人権の花運動の実施、じんけんカレンダーの作成を行う。	2,835	945	235	945	235	945	235	ふれあい交流センター
	人権学習・広報活動	継	県			香美市民を対象に人権学習会を行う。また、人権擁護委員とともに、市の祭りでの啓発物の配布やパレードを行う。その他、人権看板設置、のぼり旗の掲揚。	675	225	57	225	57	225	57	ふれあい交流センター
	交流事業	継	県		○	地域間・世代間・障害者・外国人等の交流を行う。 寄せ花教室、ふれあいウォーキング等。	654	218	49	218	49	218	49	ふれあい交流センター
	デイサービス事業	継	県			年間44回実施／1回の利用者12人程度 日常生活訓練・社会適応訓練・創作活動・人権学習・交通安全学習・給食等の実施。	6,288	2,096	1,203	2,096	1,203	2,096	1,203	ふれあい交流センター
	人権広報「あけぼの」発行	継	単			人権教育・学習現場の紹介のため、年4回人権広報「あけぼの」を発行し、全戸配布を行う。	2,634	878	878	878	878	878	878	生涯学習振興課
	人権教育推進事業	継	単			人権教育推進のため、市内各所で研修、講演会等を開催し、人権教育の推進を図る。	3,909	1,303	1,303	1,303	1,303	1,303	1,303	生涯学習振興課
	計							16,995	5,665	3,725	5,665	3,725	5,665	3,725
5に5向、男女共同参画社会	男女共同参画事業	継	単		○	啓発・学習会等の実施により、男女共同参画の推進を促し、市民への啓発を行う。	723	241	241	241	241	241	241	ふれあい交流センター
	計							723	241	241	241	241	241	241
合計							17,718	5,906	3,966	5,906	3,966	5,906	3,966	

基本方針5 未来を拓く

政策22 地域文化の保護・継承と創造

施策	事業名 (事業内容)	新規・継続	事業の種類	総合戦略該当	市民との協働	事業概要	総事業費	令和6年度		令和7年度		令和8年度		担当課
								事業費	一般財源	事業費	一般財源	事業費	一般財源	
5・6 文化財保護の推進	文化財保護事業	継	県			香美市の文化財保護と活用、継承を目的として文化財保持団体への補助や文化財の説明板設置、展示や探究ウォーキングを実施するなどして、市民の生涯学習としても活用する。	9,060	3,020	3,000	3,020	3,000	3,020	3,000	生涯学習振興課
	試掘確認調査事業	継	単			埋蔵文化財包蔵地及びその近隣で行われる土木工事等に伴い、事前に実施する。埋蔵文化財の所在の有無と、埋蔵文化財包蔵地の内容等を把握し、判断材料とする。	2,742	914	914	914	914	914	914	生涯学習振興課
	計						11,802	3,934	3,914	3,934	3,914	3,934	3,914	
5・7 伝統文化の継承、育成	文化財保護事業	継	県			伝統文化の継承・育成にかかる保存会等への補助 (大川上美良布神社おなばれ保存会・いざなぎ流神楽保存会)	1,776	592	200	592	200	592	200	生涯学習振興課
	計						1,776	592	200	592	200	592	200	

基本方針5 未来を拓く

政策22 地域文化の保護・継承と創造

施策	事業名 (事業内容)	新規・継続	事業の種別	総合戦略該当	市民との協働	事業概要	総事業費	令和6年度		令和7年度		令和8年度		担当課	
								事業費	一般財源	事業費	一般財源	事業費	一般財源		
58 ・芸術・芸能・文化等の振興	香美市芸術祭	継	単		○	俳句会、短歌会、写真審査会、社交ダンス発表会、芸能大会、文化展、合唱団定期演奏会	1,560	520	520	520	520	520	520	生涯学習振興課	
	吉井勇顕彰短歌大会	継	単		○	全国から短歌作品を募集し、入賞作品の表彰を行う。	993	331	331	331	331	331	331	生涯学習振興課	
	企画展事業	継	単		○	年5～6回の企画展を開催。県内及び県外の作家の様々なジャンルの作品を展示するとともに、関連企画としてアーティストトークやワークショップを開催する。	13,977	5,377	4,139	4,300	4,300	4,300	4,300	美術館	
	アトリエ事業	継	単		○	子どもから成人まで、それぞれの年齢に応じた教室(一般対象教室・小中学生対象教室)を開催する。	450	150	150	150	150	150	150	美術館	
	貸館事業	継	単		○	展示室及びアトリエを芸術活動の場として午前(9:00～12:00)・午後(12:00～17:00)・終日(9:00～17:00)の3区分として、提供している。使用料は申請時に請求し、使用開始日前日までに納入してもらう。	0	0	0	0	0	0	0	美術館	
	作品収集事業	継	単			収蔵品の増加に伴い、作品の収集数は年々減少してきているが、当館に関わりのある作家及び、地元作家等の作品の収集をする。	0	0	0	0	0	0	0	美術館	
	教育関係事業	継	単			主に市内の保育園・小中学校、県下の高等学校に様々な制作及び鑑賞教育の提案をしながら、子どもたちと制作するとともに、教員に鑑賞教育の方法等を提示する。	30	10	10	10	10	10	10	10	美術館
	香美市立美術館内部改修事業	新	単			収蔵品の適切な保存・管理を行うため収蔵庫の改修をする。また、ロビー壁面等の改修を行い、鑑賞する空間を提供する。	24,400	24,400	4,100	0	0	0	0	0	美術館
	計							41,410	30,788	9,250	5,311	5,311	5,311	5,311	
合計							54,988	35,314	13,364	9,837	9,425	9,837	9,425		

基本方針6 みんなで築く

政策23 合理的、効率的行政運営の推進

施策	事業名 (事業内容)	新規・継続	事業の種別	総合戦略該当	市民との協働	事業概要	総事業費	令和6年度		令和7年度		令和8年度		担当課
								事業費	一般財源	事業費	一般財源	事業費	一般財源	
59 合理的、 効率的な行政サービスの 推進	行政改革の推進	継	単			第4次行政改革大綱及び第4次行政改革実施計画に基づき、持続可能な効率的な行政運営を行う。	0	0	0	0	0	0	0	企画財政課
	職員庶務事務システム導入事業	新	単			香美市全職員を対象とした庶務管理システムを導入することにより出勤管理を行い、各種申請・届出等についても電子決済を行うことで業務の電子化・ペーパーレス化を推進し、行政事務の簡素化・効率化を図る。	28,265	16,265	16,265	6,000	6,000	6,000	6,000	総務課
	計						28,265	16,265	16,265	6,000	6,000	6,000	6,000	
60 広域行政の 推進	れんけいこうち広域都市圏	継	単			「圏域全体の経済成長のけん引」「高次の都市機能の集積・強化」「圏域全体の生活関連サービスの向上」といった役割のもと、ビジョンの策定及び連携事業の実施。	0	0	0	0	0	0	0	企画財政課
	計						0	0	0	0	0	0	0	
合計						28,265	16,265	16,265	6,000	6,000	6,000	6,000		

基本方針6 みんなで築く

政策24 行政職員の資質向上と適正配置

施策	事業名 (事業内容)	新規・継続	事業の種類	総合戦略該当	市民との協働	事業概要	総事業費	令和6年度		令和7年度		令和8年度		担当課
								事業費	一般財源	事業費	一般財源	事業費	一般財源	
6-1 行政職員の資質向上	職員研修の推進	継	単			職員研修計画に基づき、年3回程度、全体研修を実施「こうち人づくり広域連合」を活用し、専門研修に参加	3,411	1,137	214	1,137	214	1,137	214	総務課
	人事交流等の推進	継	単			県庁職員と香美市職員の人事交流。 国への職員派遣	24,160	4,832	4,832	9,664	9,664	9,664	9,664	総務課
	計						27,571	5,969	5,046	10,801	9,878	10,801	9,878	
6-2 適正な職員配置の推進	定員管理の適正化	継	単			人事ヒアリング等を通じて適正配置を行う。	0	0	0	0	0	0	0	総務課
	計						0	0	0	0	0	0	0	
合計							27,571	5,969	5,046	10,801	9,878	10,801	9,878	

基本方針6 みんなで築く

政策25 市民と共に歩むまちづくりの推進

施策	事業名 (事業内容)	新規・継続	事業の種類別	総合戦略該当	市民との協働	事業概要	総事業費	令和6年度		令和7年度		令和8年度		担当課	
								事業費	一般財源	事業費	一般財源	事業費	一般財源		
63 市民の参画機会の拡充	行政連絡会	継	単		○	市内全自治会長と市執行部、市議会議員らが一堂に会し、香美市からの報告や市の課題について考える場として年1回開催する。	813	271	271	271	271	271	271	定住推進課	
	地域担当職員制度(物部町)	継	単			物部町内を班分けし、物部町内に勤務する職員を担当として割り当て、独居及び高齢者宅を中心に訪問し健康状態・困っていること・要望等を聞き取るなど地域の実情を把握する。	0	0	0	0	0	0	0	物部支所	
	広報発行事業	継	県			「広報香美」を月1回発行する。広報配布手数料の支払い。高知県広報紙と高知県議会だよりの配布委託事務。	24,000	8,000	7,000	8,000	7,000	8,000	7,000	総務課	
	ホームページ運営事業	継	単			行政情報の発信情報のひとつであるホームページについて、市内外問わず多くの利用者のニーズに対応できるよう掲載内容の充実を図る。	24,800	21,068	21,068	1,866	1,866	1,866	1,866	総務課	
	市公式LINE・Facebook運営事業	継	単			LINEで配信、またFacebookに掲載する内容について、各課から募集する。各課からの申出があれば、内容等を確認し、各媒体から情報発信する。	7,920	2,640	2,640	2,640	2,640	2,640	2,640	2,640	総務課
	まちづくり委員会	継	単		○	まちづくりの推進に関する意見提言などを行い、市政への市民の参画を推進する。	1,560	520	520	520	520	520	520	520	企画財政課
	計							59,093	32,499	31,499	13,297	12,297	13,297	12,297	

基本方針6 みんなで築く

政策25 市民と共に歩むまちづくりの推進

施策	事業名 (事業内容)	新規・継続	事業の種類別	総合戦略該当	市民との協働	事業概要	総事業費	令和6年度		令和7年度		令和8年度		担当課	
								事業費	一般財源	事業費	一般財源	事業費	一般財源		
64 地域や市民が主体となったまちづくり活動への支援	大学生と地域の連携	継	単		○	大学と地域住民の交流により、中山間地域の暮らしや課題を共有し、その中から地域の振興を目指す。市は大学と地域の連携・調整を図る。	300	100	100	100	100	100	100	定住推進課	
	結婚新生活支援事業費補助金	継	県		○	結婚を機に新たに物件を購入又は賃貸する際に要した費用のうち、物件の購入費・賃料・敷金・礼金・共益費・仲介手数料、引越費用の一部を補助する。	5,400	1,800	500	1,800	500	1,800	500	定住推進課	
	交流・婚活事業	継	県		○	○	出会いの機会の提供や講座の開催、サポートシステムの紹介など、結婚への支援を希望する独身者に対する取り組みを進める。	600	200	180	200	180	200	180	定住推進課
	地域づくり支援員事業	継	単			中山間地域では過疎高齢化が進み、集落維持が困難になりつつある。地域住民同士の繋がりをもとより、近隣集落とも連携しながら集落維持・活性化に取り組むため、地域づくり支援員を雇用し、持続可能な地域づくりに取り組む。	70,500	23,500	23,500	23,500	23,500	23,500	23,500	定住推進課	
	集落活動センター事業	継	県		○	○	中山間地域で、愛着のある住み慣れた地域で暮らしつづけるために、地域住民が主役となり、その地域に必要な仕組みを構築し、集落の維持・再生を目指す取り組みを行う。	3,000	1,000	750	1,000	750	1,000	750	定住推進課
	地域活性化総合補助金	継	その他		○	○	自治会及び市民団体が地域の振興、福祉の向上並びにコミュニティの形成及び運営を図るため、産業経済、文化・交流、社会生活機能の向上を図るために実施される事業に要する経費の一部に対し、予算の範囲内において補助金を交付する。	33,000	11,000	0	11,000	0	11,000	0	定住推進課等
	地区公民館事業	継	単			○	繁藤・平山・香長・山田・明治・岩村・楠目・片地・佐岡・美良布・曉霞・物部の12地区公民館で、地域の特性を生かした文化展・高齢者学級・ウォーキング・各種スポーツ教室などに取り組んでいる。	28,500	9,500	9,500	9,500	9,500	9,500	9,500	中央公民館
	香美市・高知工科大学地域活動奨励事業	継	その他		○	○	高知工科大学と連携し地域振興を図るため、高知工科大学が取り組む地域に貢献する事業に要する経費に対し、予算の範囲内において補助金を交付する。	9,000	3,000	0	3,000	0	3,000	0	企画財政課
	香美市学生地域活動支援事業	継	その他		○	○	地域振興を図るため、高知大、高知県立大、高知工科大、山田高校の学生団体に対して、香美市内で行う地域活動事業に要する経費を予算の範囲内において補助金を交付する。	6,000	2,000	0	2,000	0	2,000	0	企画財政課
計							156,300	52,100	34,530	52,100	34,530	52,100	34,530		
合計							215,393	84,599	66,029	65,397	46,827	65,397	46,827		

基本方針6 みんなで築く

政策26 高知工科大学と共に歩むまちづくりの推進

施策	事業名 (事業内容)	新規・継続	事業の種類	総合戦略該当	市民との協働	事業概要	総事業費	令和6年度		令和7年度		令和8年度		担当課
								事業費	一般財源	事業費	一般財源	事業費	一般財源	
65 地域交流拠点としての充実	まちづくり委員会	継	単		○	まちづくりの推進に関する意見提言などを行い、市政への市民の参画を推進する。	1,560	520	520	520	520	520	520	企画財政課
	香美市・高知工科大学地域活動奨励事業	継	その他		○	高知工科大学と連携し地域振興を図るため、高知工科大学が取り組む地域に貢献する事業に要する経費に対し、予算の範囲内において補助金を交付する。	9,000	3,000	0	3,000	0	3,000	0	企画財政課
	香美市学生地域活動支援事業	継	その他	○	○	地域振興を図るため、高知大、高知県立大、高知工大、山田高校の学生団体に対して、香美市内で行う地域活動事業に要する経費を予算の範囲内において補助金を交付する。	6,000	2,000	0	2,000	0	2,000	0	企画財政課
	計						16,560	5,520	520	5,520	520	5,520	520	
66 地域産業振興の連携	ものづくり会議	継	単		○	産業を取り巻く課題を共有し、その解決策を協議する。また、産業に携わる方の意見を聞くことで、具体的な支援策を探る。	6,000	2,000	2,000	2,000	2,000	2,000	2,000	定住推進課
	計						6,000	2,000	2,000	2,000	2,000	2,000	2,000	
67 教育機会での連携	香美市子ども教室(放課後子ども教室推進事業)	継	県	○	○	子どもたちの休日、長期休暇等における安全、安心な居場所づくりの提供を行うとともに、子どもたちが様々な事柄に興味、関心を抱くような教室を開催する。(野外体験・将棋・料理・パソコン・英語・コーラス・理科教室等)	6,456	2,152	1,192	2,152	1,192	2,152	1,192	中央公民館
	市民セミナー(パソコン教室)	継	単		○	15歳以上(中学生を除く)で香美市に在住または勤務されている方を対象に、パソコンの基本操作や文書作成等の技術向上を目的に、パソコン初級編講座(Word,Excel)として中央公民館で夏・秋各1教室、計2教室を実施する。	795	265	265	265	265	265	265	中央公民館
	計						7,251	2,417	1,457	2,417	1,457	2,417	1,457	
合計							29,811	9,937	3,977	9,937	3,977	9,937	3,977	